

MULTIFUNKTIONALE DIGITALSYSTEME

Bedienungsanleitung

e-STUDIO2303AM/2803AM

■ Über dieses Handbuch

Wir danken Ihnen für den Kauf des multifunktionalen Digitalsystems von TOSHIBA. Dieses Handbuch beschreibt, wie Sie das System bedienen und pflegen sowie kleinere Probleme selbst beheben können. Lesen Sie dieses Handbuch, bevor Sie das System benutzen. Halten Sie es griffbereit, um darauf schnell zugreifen zu können.

□ Symbole in diesem Handbuch

Um einen störungsfreien und sicheren Betrieb zu gewährleisten, enthält dieses Benutzerhandbuch Warnhinweise in drei Stufen.

Bitte beachten Sie diese Warnhinweise, wenn Sie diese Bedienungsanleitung lesen.

⚠ WARNUNG Kennzeichnet eine potenziell gefährliche Situation, die bei Nichtbeachtung der Hinweise zu schweren Verletzungen (bis zur Todesfolge), schwerwiegenden Beschädigungen des Gerätes oder zu Bränden führen kann.

⚠ VORSICHT Kennzeichnet eine potenziell gefährliche Situation, die bei Nichtbeachtung der Hinweise zu leichten Verletzungen, einer teilweise Beschädigung des Systems oder zu Datenverlust führen kann.

Hinweis Kennzeichnet Informationen, die Sie bei der Bedienung des Systems beachten sollten.

Weiterhin sind in diesem Handbuch Informationen enthalten, die die Bedienung des Systems erleichtern:

Tip Beschreibt praktische Tipps zur Bedienung des Systems.



Seiten, auf denen Sie weitere Hinweise finden können. Lesen Sie ggf. auch diese Seiten.

□ Beschreibung der Papierausrichtung

Papier oder Originale der Formate A4, B5/LT können im Hoch- und Querformat positioniert werden. "-R" hinter der Formatangabe bedeutet, dass das Papier im Querformat positioniert werden soll.

Zum Beispiel) A4-Original auf dem Vorlagenglas

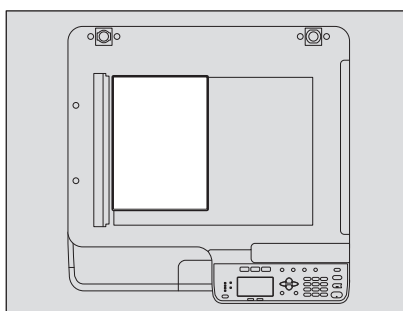

Hochformat: A4/LT

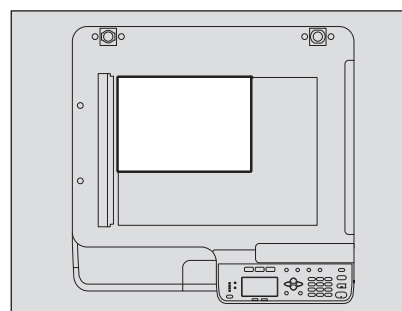

Querformat: A4-R/LT-R

Die Formate A3 oder B4 können nur im Hochformat positioniert werden, daher entfällt hier der mögliche Zusatz "-R".

□ Bildschirme

- Die Abbildungen der Bildschirme und die Bedienungsvorgänge für Windows beziehen sich auf Windows 7. In einzelnen Punkten können die Bildschirminhalte in der Praxis abweichen, da sie von der Systemumgebung, z.B. installierte Optionen, verwendete OS-Version und installierten Applikationen, abhängig sind.

-
- Die Abbildungen der Bildschirme in diesem Handbuch wurden in der Papiereinstellung für A/B-Format erstellt. Wenn Sie als Papiereinstellung das LT-Format verwenden, kann die Anordnung der Tasten von Ihrem System abweichend sein.

□ Handelsmarken

- Der offizielle Name von Windows Vista® ist Microsoft Windows Vista Operating System.
- Der offizielle Name von Windows® 7 ist Microsoft Windows 7 Operating System.
- Der offizielle Name von Windows® 8 ist Microsoft Windows 8 Operating System.
- Der offizielle Name von Windows Server® 2008 ist Microsoft Windows Server 2008 Operating System.
- Der offizielle Name von Windows Server® 2012 ist Microsoft Windows Server 2012 Operating System.
- Microsoft, Windows sowie die Produktnamen weiterer Microsoft-Produkte sind Handelsmarken der Microsoft Corporation in den USA und anderen Ländern.
- Apple, Macintosh, Mac, Mac OS, Safari und TrueType sind Handelsmarken von Apple Inc.
- Adobe®, Acrobat®, Reader und PostScript® sind Handelsmarken von Adobe Systems Incorporated.
- Mozilla®, Firefox® und das Firefox Logo® sind Handelsmarken der Mozilla Foundation in den USA und weiteren Ländern.
- e-STUDIO, e-BRIDGE und TopAccess sind Handelsmarken der Toshiba Tec Corporation.
- Weitere in diesem Handbuch oder in der Software genannten Firmen- und Produktnamen sind Handelsmarken ihrer jeweiligen Eigentümer.

■ Weitere Handbücher

Die folgenden Handbücher beschreiben die Bedienung der e-STUDIO2303AM/2803AM. Wählen und lesen Sie sie entsprechend Ihren Erfordernissen. Dieses Handbuch ist die **Bedienungsanleitung**.

Sicherheitsinformationen (gedruckt)

Dieses Handbuch enthält Sicherheitshinweise. Zu Ihrer eigenen Sicherheit sollten Sie dieses Handbuch zuerst lesen.

Kurzanleitung (gedruckt)

Dieses Handbuch beschreibt die Komponenten, die Vorbereitung, die grundlegende Bedienung und eine Fehlerbehebung des Systems.

Bedienungsanleitung (PDF-Datei, dieses Handbuch)

Dieses Handbuch beschreibt Vorbereitungen für die Benutzung der e-STUDIO2303AM/2803AM und die Verwendung der Funktionen wie Kopieren, Drucken und Scannen. Es beschreibt auch die Wartung und Störungsbeseitigung, falls einmal Probleme mit dem System auftreten sollten.

Software Installationsanleitung (PDF Datei)

Dieses Handbuch beschreibt die Installation und Deinstallation der Drucker- und Scannertreiber.

TopAccess-Anleitung (PDF-Datei)

Dieses Handbuch beschreibt die Bedienung des mitgelieferten Dienstprogramms "TopAccess". Einstellungen und die Verwaltung des Systems können über einen Web-Browser durchgeführt werden.

Hilfemenü der Clientsoftware

Ein Hilfemenü ist in folgender Clientsoftware vorhanden:

- Druckertreiber
- Scanner Treiber
- e-STUDIO Scan Editor

□ Zum Lesen der Handbücher im PDF-Format

Die Bedienungsanleitung im PDF-Format kann mit Adobe Reader oder Adobe Acrobat Reader angezeigt/gedruckt werden. Wenn Adobe Reader oder Adobe Acrobat Reader nicht auf Ihrem PC installiert ist, können Sie die Software von der Adobe Web-Seite herunterladen und installieren.

■ Empfohlene Tonerkartuschen

Um die optimale Druckleistung zu erzielen, empfehlen wir die Verwendung von original TOSHIBA Tonerkartuschen. Nur wenn Sie original TOSHIBA Tonerkartuschen benutzen, stehen Ihnen die folgenden drei Systemfunktionen zur Verfügung:

Kartuschenerfassung: Diese Funktion prüft, ob die Tonerkartusche korrekt eingesetzt ist und informiert Sie, falls dies nicht der Fall ist.

Tonerpegelerfassung: Diese Funktion informiert Sie, wenn sich nur noch wenig Toner in der Tonerkartusche befindet.

Bildoptimierung: Diese Funktion kontrolliert die Bildqualität entsprechend der Tonercharakteristik auf einen optimalen Wert.

Wenn Sie Tonerkartuschen von Fremdherstellern verwenden, kann das System nicht erkennen, ob eine Tonerkartusche installiert ist. Daher kann auch bei einer korrekt eingesetzten Tonerkartusche die Fehlermeldung "FEHLER: TONER" im LCD erscheinen und der Druck wird möglicherweise nicht durchgeführt. Weiterhin werden Sie, wie bereits erwähnt, die Funktionen Tonerpegelerfassung und Bildoptimierung nicht nutzen können.

Wenn Sie Tonerkartuschen anderer Hersteller nutzen, wird der Typ des Toners nicht erkannt. Sollte dies ein Problem sein, wenden Sie sich bitte an Ihren Kundendienst. Jedoch werden Sie, wie bereits erwähnt, die Funktionen Tonerpegelerfassung und Bildoptimierung nicht nutzen können.

INHALTSVERZEICHNIS

Vorwort	1
---------------	---

Kapitel 1 VORBEREITUNGEN

Komponenten	10
Vorne/Links/Innen	10
Rechte Seite	12
Konfiguration mit Optionen	13
Bedienfeld	14
Hauptbildschirm (Kopie)	16
Vorbereitung 1 - Einschalten	17
Einschalten	17
Energiesparen bei Nichtbenutzung - Energiesparmodus -	18
Vorbereitung 2 - Papier einlegen	19
Geeignete Papiertypen	19
Empfohlenes Papier	20
Papier in Kassette/Papiereinzugseinheit einlegen	22
Papier in den Stapelinzug einlegen	24
Vorbereitung 3 - Papiergröße und Typ speichern	27

Kapitel 2 KOPIERFUNKTIONEN

Einfaches Kopierverfahren	30
Geeignete Originale	30
Originale kopieren	31
Kopiereinstellungen	37
Belichtung anpassen	37
Auswählen des Originalmodus	38
Papier auswählen	39
Vergrößern oder Verkleinern der Kopie	41
Seiten sortieren	47
Zwei oder vier Seiten auf ein Blatt kopieren	49
Beide Seiten einer Karte kopieren	51
Schatten an den Bildrändern löschen	53
Rechte und linke Seiten separat kopieren	54
Bildverschiebung nach rechts oder links	55
Auf eine oder beide Seiten kopieren	56
Der Kopie eine Seitennummer hinzufügen	59
Leerseitenunterdrückung	60
Gemischte Formate kopieren	61
Bildausrichtung	62
Kontinuierliches Scannen für eine Kopie	63
Funktionseinstellungen prüfen	63
Vorlagen verwenden (Kopie)	64
Vorlagen registrieren	64
Vorlage aufrufen	65

Kapitel 3 DRUCKFUNKTIONEN

Vorbereitung der Druckertreiber	68
Optionen konfigurieren	68
Abteilungscode einstellen	73

Aus einer Anwendung drucken	76
Allgemeine Hinweise und Einschränkungen	76
Dokument drucken	76
Statusmonitor	78
Druckstatus überwachen und Druckprobleme melden.....	78
Druckoptionen einrichten	79
Einrichten	79
Druckoptionen	82
Drucken mit den am besten geeigneten Funktionen	96
Layout- und Endbearbeitungsoptionen im [Basis] Menü	96
Layout- und Endbearbeitungsoptionen im [Endverarbeitung] Menü	97
Optionen für Endverarbeitung unter [Effekt] Menü	100

Kapitel 4 SCAN FUNKTIONEN

Aus einer Anwendung scannen	104
Dokument scannen.....	104
Scanoptionen einstellen	106
Scanoptionen	106
Easy Set verwenden.....	108
Mit e-STUDIO Scan Editor scannen	110
Merkmale von e-STUDIO Scan Editor.....	110
Anwendungsfenster.....	110
Dateifenster für gescannte Bilder	114
Einstellungen vornehmen	118
Scannen an USB	122
Vorgehensweise für Scannen an USB	122
Scan Einstellungen	125
Farbmodus wählen	125
Auflösung wählen	125
2-seitige Originale scannen	126
Originalgröße wählen	126
Gemischte Formate scannen	127
Originalmodus wählen	127
Ausrichtung wählen	128
Komprimierungsgrad wählen.....	128
Leerseitenunterdrückung.....	129
Belichtung anpassen	129
Scannen fortsetzen	130
Buchstabeneingabe.....	130
Scangeschwindigkeit	132
Vorlagen verwenden (Scan)	133
Vorlagen registrieren	133
Vorlage aufrufen	134

Kapitel 5 VERSCHIEDENE FUNKTIONEN

Kopiermenü Liste	136
Kopiermenü	136
Scanmenü	138

Scanmenü Positionen.....	138
Netzwerkmenü	140
NIC STATUS	140
Ethernet-Geschwindigkeit einstellen	140
TCP/IP Protokoll einstellen.....	141
HTTP Netzwerkdienst einstellen	142
Anwenderfunktionen Menü-Liste	143
Anwenderfunktionen Menüpositionen	144
Abteilungsverwaltung	151
Job Status	153
Positionen von JOB STATUS.....	153

Kapitel 6 FEHLERBEHEBUNG

Wenn diese Meldung erscheint.....	158
Papier Stau.....	160
Position des Papierstaus finden	160
Wenn Papierstaus häufig auftreten	160
Bei Beseitigung eines Papierstaus	160
Papierstau im Automatischen Dokumenteinzug (RADF).....	161
Papierstau im Stapeleinzug.....	163
Papierstau hinter der Seitenabdeckung	164
Papierstau in der Papiereinzugseinheit	167
Austauschen der Tonerkartusche	169
Wenn die Meldung zum Austausch erscheint	169
Bevor Sie einen Servicetechniker rufen.....	172
Allgemein.....	172
Tonerbezogen	172
Original-/Papierbezogen.....	173
Bildfehler	173

Kapitel 7 PFLEGE UND WARTUNG

Regelmäßige Reinigung.....	176
Ladungseinheit Reinigen.....	177

Kapitel 8 Anhang

e-STUDIO2303AM/2803AM Spezifikationen	180
Kontinuierliche Kopiergeschwindigkeit	181
Spezifikationen der Optionen.....	182
Packliste	183
Kombinierbare Kopierfunktionen	184
Kombinationsraster	184

VORBEREITUNGEN

Komponenten	10
Vorne/Links/Innen.....	10
Rechte Seite.....	12
Konfiguration mit Optionen.....	13
Bedienfeld	14
Hauptbildschirm (Kopie).....	16
Vorbereitung 1 - Einschalten.....	17
Einschalten	17
Energiesparen bei Nichtbenutzung - Energiesparmodus -	18
Vorbereitung 2 - Papier einlegen	19
Geeignete Papiertypen.....	19
Empfohlenes Papier	20
Papier in Kassette/Papiereinzugseinheit einlegen	22
Papier in den Stapelinzug einlegen	24
Vorbereitung 3 - Papiergröße und Typ speichern	27

Komponenten

■ Vorne/Links/Innen

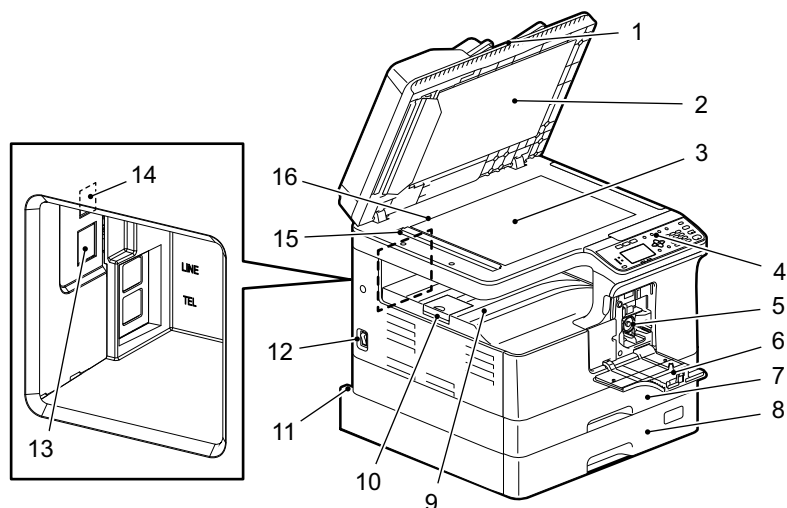

1. Automatischer Dokumenteinzug (RADF) (optional)

Ein eingelegter Stapel Originale wird automatisch gescannt. Es können beide Seiten der Originale gescannt werden. Maximal 50 Blatt (80 g/m²) können eingelegt werden. (Die exakte Anzahl ist abhängig vom Medientyp des Originals.)

☞ S.160 "Papier Stau"

2. Andruckplatte

☞ S.176 "Regelmäßige Reinigung"

3. Vorlagenglas

Zum Positionieren von Spezialmaterial wie Overheadfolien oder Transparentpapier und auch von Normalpapier.

4. Bedienfeld

Zum Einstellen der verschiedenen Funktionen des Systems.

☞ S.14 "Bedienfeld"

5. Tonerkartusche

Zu den empfohlenen Tonerkartuschen siehe Sicherheitsinformationen.

☞ S.169 "Austauschen der Tonerkartusche"

6. Frontabdeckung

Zum Austauschen der Tonerkartusche öffnen.

☞ S.169 "Austauschen der Tonerkartusche"

7. Kassette

Zum Einlegen von bis zu 250 Blatt Normalpapier (80 g/m² oder 20 lb. Bond).

☞ S.22 "Papier in Kassette/Papiereinzugseinheit einlegen"

8. Papiereinzugseinheit (optional)

Die Papiereinzugseinheit wird für die Systemerweiterung mit einer zweiten Kassette benötigt. Maximal 250 Blatt Normalpapier (80 g/m²) können eingelegt werden.

9. Ausgabefach

10. Papierstopper

Verhindert, dass große Papiere aus dem Ausgabefach fallen.

11. Stromanschluss (hinten)

Schließen Sie das mitgelieferte Stromkabel an.

12. Hauptschalter

Zum Ein- oder Ausschalten.

 S.17 "Vorbereitung 1 - Einschalten"

13. Netzwerkstecker

Verwenden Sie diesen Stecker, um das System an ein Netzwerk anzubinden.

14. USB-Anschluss (4-polig)

Schließen Sie den PC mit einem handelsüblichen USB-Kabel an.

Hinweise

- Verwenden Sie ein USB2.0 Hi-Speed Kabel: USB-Kabel mit USB2.0 Hi-Speed Unterstützung (480 Mbps Übertragungsgeschwindigkeit) und entsprechender Kennzeichnung.
- Schließen Sie den PC immer direkt an. Bei Verwendung eines USB-Hub wird das System möglicherweise nicht erkannt.

15. Scanbereich

Hier werden die vom RADF transportierten Originale gescannt.

 S.176 "Regelmäßige Reinigung"

16. Skalierung

Zur Größenkontrolle eines auf dem Vorlagenglas liegenden Originals.

■ Rechte Seite

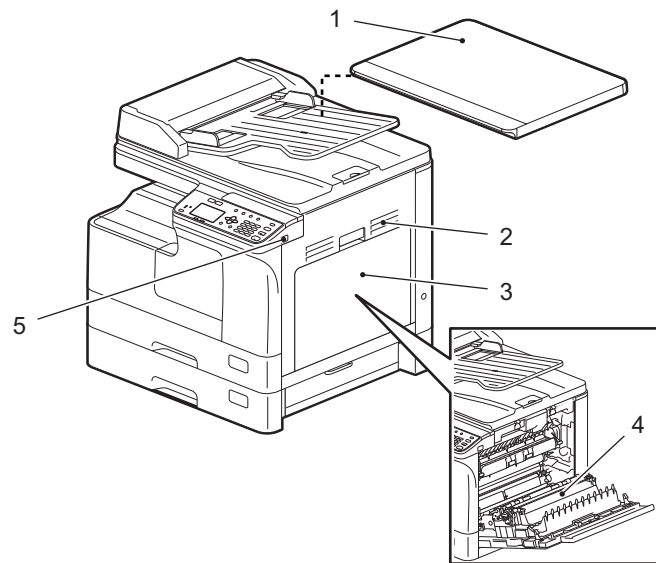

1. Vorlagenglasabdeckung (optional)

Schließen Sie ihn, bevor Sie Kopieren oder Scannen.

Hinweis

Je nach Auslieferungsland ist standardmäßig die Vorlagenglasabdeckung installiert.

2. Seitenabdeckung

3. Stapelzug

Für Spezialpapier wie schwere Papiere, Overheadfolien oder Transparentpapier.

📖 S.24 "Papier in den Stapelzug einlegen"

4. Automatische Duplexeinheit (optional)

Diese Einheit ermöglicht den Druck auf beiden Seiten des Papiers.

5. USB-Anschluss

Wenn Sie einen USB-Datenträger anschließen, können Sie darauf Scandaten speichern oder gespeicherte Daten drucken.

■ Konfiguration mit Optionen

Die nachfolgenden Optionen sind verfügbar. Wenden Sie sich bitte für Einzelheiten an Ihren Kundendienst.

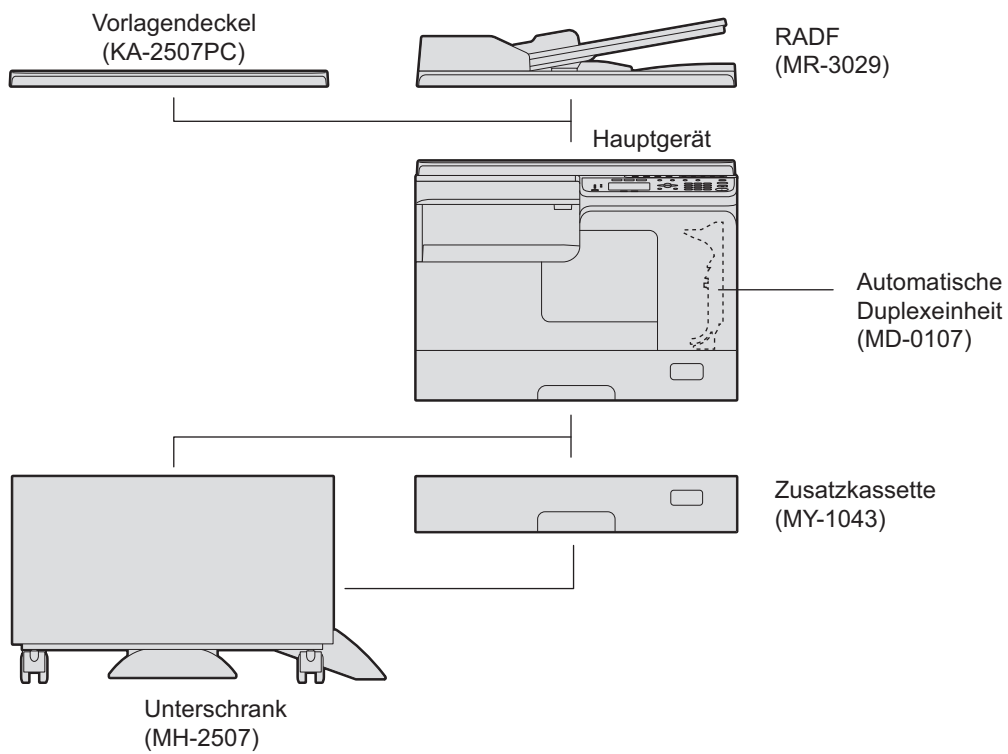

■ Bedienfeld

Funktion und Anzeige der ▷ Taste variiert je nach Auslieferungsländ. Sofern nicht anders bezeichnet, zeigen die Abbildungen das Bedienfeld für Europa und Amerika.

Für Europa und Amerika

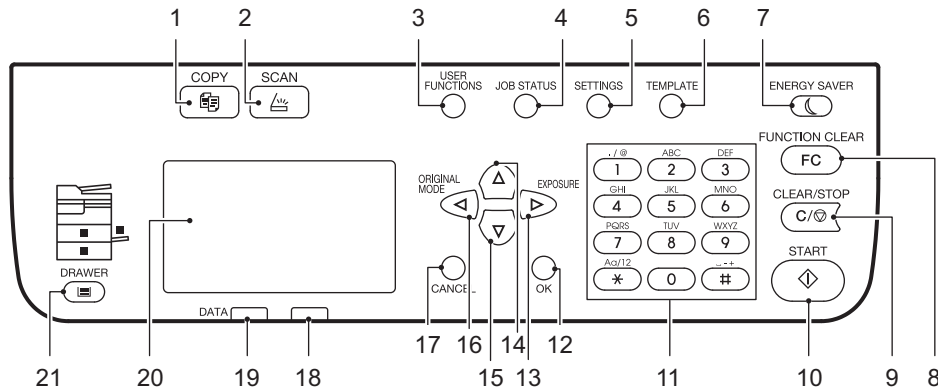

Für Länder außerhalb Europa und Amerika

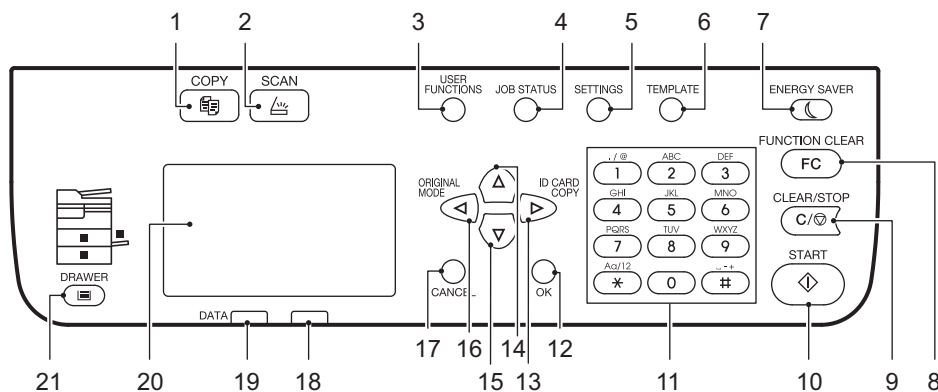

1. [KOPIE] Taste

Drücken Sie diese Taste, um die Kopierfunktionen zu verwenden.

2. [SCAN] Taste

Drücken Sie diese Taste, um die Scanfunktionen zu verwenden.

3. [ANWENDER FUNKTIONEN] Taste

Zum Ändern der System-Voreinstellungen.

📖 S.143 "Anwenderfunktionen Menü-Liste"

4. [JOB STATUS] Taste

Dient zur Statusanzeige von Kopier-, Scan- und Druckvorgängen und zur Anzeige einer Historie dieser Vorgänge.

📖 S.153 "Job Status"

5. [EINSTELLUNGEN] Taste

Zur Anzeige der aktuellen Einstellungen.

6. [VORLAGE] Taste

Zum Speichern und Abrufen von Einstellungen.

📖 S.64 "Vorlagen verwenden (Kopie)"

📖 S.133 "Vorlagen verwenden (Scan)"

7. [ENERGIE SPAREN] Taste

Zum Einschalten des Energiesparmodus.

8. [EINGABE LÖSCHEN] Taste

Setzt alle ausgewählten Funktionen zurück auf die Standardwerte.

9. [LÖSCHEN/STOPP] Taste

Löscht mit den Zifferntasten eingegebene Zahlen, z. B. Kopienzahl, und dient zum Abbrechen von Scan- und Kopiervorgängen.

10. [START] Taste

Startet einen Kopier- oder Scanvorgang.

11. Zifferntasten

Zur Eingabe von Zahlen, wie zum Beispiel Kopienzahl oder Kennwort.

12. [OK] Taste

Zur Bestätigung einer Einstellung oder Menüauswahl.

13. ▷ Taste

Nach Drücken dieser Taste im Hauptbildschirm (Kopie) wird für Europa und Amerika "Belichtung" und für andere Länder "ID Karte" angezeigt. Wird die Taste in einem Menübildschirm gedrückt, erfolgt eine Bewegung nach rechts oder eine Erhöhung der Einstellung.

📖 S.35 "Funktionen "BELICHTUNG" oder "ID KARTE" schnell verwenden"

14. △ Taste

Zur Aufwärtsbewegung in Menüs. Nach Erreichen der obersten Menüposition wird die unterste angezeigt.

15. ▽ Taste

Zur Abwärtsbewegung in Menüs. Nach Erreichen der untersten Menüposition wird die oberste angezeigt.

16. ◀ Taste

Nach Drücken dieser Taste im Hauptbildschirm (Kopie) wird "Originalmodus" angezeigt. Wird die Taste in einem Menübildschirm gedrückt, erfolgt eine Bewegung nach links oder eine Verminderung der Einstellung.

📖 S.36 ""ORIGINALMODUS" schnell auswählen"

17. [ABBRECHEN] Taste

Abbrechen der aktuellen Einstellung und Rückkehr zur vorherigen Position.

18. Alarm Anzeige

Blinkt oder leuchtet im Falle eines Fehlers.

19. [DATEN] Anzeige

Die Anzeige blinkt, wenn Druckdaten empfangen werden.

20. LCD

Zum Prüfen von Menüs und Fehlermeldungen.

📖 S.16 "Hauptbildschirm (Kopie)"

21. [KASSETTE] Taste/Anzeige

Verwenden Sie diese Taste zur Auswahl einer Papierquelle wie Kassette oder Stapelzug. Die Anzeige der aktuell eingestellten Papierquelle leuchtet. Die Anzeige blinkt, wenn in der eingestellten Papierquelle das Papier aufgebraucht ist.

Zum Hinzufügen von Papier in Kassette oder Stapelzug siehe folgende Seite.

📖 S.19 "Vorbereitung 2 - Papier einlegen"

■ Hauptbildschirm (Kopie)

Erscheint nach Einschalten und Aufwärmung des Systems. Dieser Bildschirm wird „Hauptbildschirm (Kopie)“ genannt. Dieser Bildschirm erscheint auch, wenn die AUTOMATISCHE RÜCKSTELLFUNKTION aktiviert wurde.

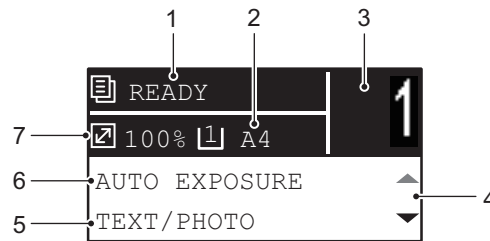

1. Meldung

Zeigt aktuellen Status oder Fehlermeldungen.

2. Papierformat

Zeigt das für Kassette oder Stapeleinzug eingestellte Papierformat.

3. Kopiermenge

Zeigt die Kopienzahl.

4. Scrollbalken

Zeigt Δ oder ∇ zum Scrollen im Bildschirm oder Menü.

5. Originalmodus

Zeigt den Kopiermodus.

6. Belichtung

Zeigt den Kopierkontrast.

7. Reproduktionsverhältnis

Zeigt den Kopiermaßstab oder Zoom.

Tipp

Mit dieser Funktion werden alle Einstellungen auf Standardwerte gesetzt, ohne dass die Taste [EINGABE LÖSCHEN] am Bedienfeld gedrückt werden muss. Sie wird aktiviert, wenn seit der letzten Systembenutzung ein definierter Zeitraum vergangen ist.

S.145 "Allgemein"

Vorbereitung 1 - Einschalten

■ Einschalten

1

- 1 Drücken Sie den Hauptschalter auf “ | ” (EIN).

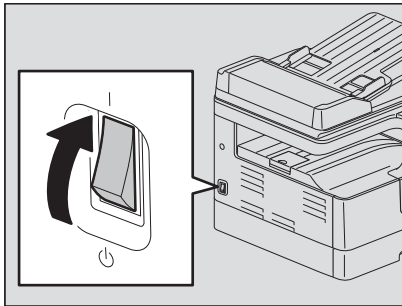

Die Aufwärmung dauert ca. 20 Sekunden. Nach der Aufwärmung ist das System betriebsbereit.



Tip

Wenn Sie während der Aufwärmung [START] drücken, beginnt der Kopiervorgang sofort nach der Aufwärmung. Sobald der Job reserviert ist, erscheint "KOPIERE" im LCD und der aktuelle Status wird angezeigt.
Auf die Funktion kann nicht zugegriffen werden, solange die Meldung "BITTE WARTEN" im Display angezeigt wird.

- 2 Der nachfolgende Bildschirm wird angezeigt, wenn die Abteilungsverwaltung des Systems aktiviert ist.

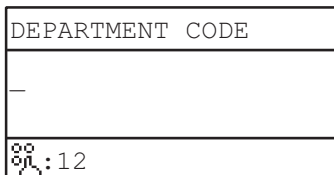

Geben Sie den 5-stelligen Abteilungscode ein und drücken Sie danach [OK].

Tip

Drücken Sie nach jeder Systembenutzung auf [EINGABE LÖSCHEN], um das System vor unbefugtem Zugriff zu schützen, wenn die Abteilungsverwaltung für das System eingestellt ist. Zu Einzelheiten über den Abteilungscode siehe folgende Seite.

📖 S.151 "Abteilungsverwaltung"

□ Ausschalten

Schalten Sie den Hauptschalter auf “ ⏻ ” (AUS).

■ Energiesparen bei Nichtbenutzung - Energiesparmodus -

Um die Leistungsaufnahme zu verringern, schaltet das System automatisch in den Energiesparmodus, wenn es für eine bestimmte Zeitdauer nicht benutzt wird.

□ Arten des Energiesparmodus

Geringe Leistungsaufnahme: "ENERGIE SPAREN" erscheint im LCD.

Das System schaltet automatisch in den Energiesparmodus, wenn es für eine definierte Zeit nicht benutzt wird.

Schlafmodus:

Das LCD ist ausgeschaltet und nur [ENERGIESPAR MODUS] leuchtet.

Das System schaltet in den Schlafmodus, wenn es für eine definierte Zeit nicht benutzt wird oder die Taste [ENERGIE SPAREN] gedrückt wird.

Hinweis

Wenn der "Status Monitor" ausgeführt wird, schaltet das System nicht in den Schlafmodus. Beenden Sie die Anwendung, wenn Sie den Schlafmodus aktivieren wollen.

📖 S.78 "Statusmonitor"

Tipp

Die Timer für "AUTO ENERGIESPAREN" und "SCHLAFMODUS" sind auf Voreinstellungen gesetzt. Sie können diese Einstellungen unter "ANWENDER FUNKTIONEN" ändern.

📖 S.143 "Anwenderfunktionen Menü-Liste"

□ Manuelles Einschalten des Energiesparmodus (Schlafmodus)

Drücken Sie [ENERGIESPAR MODUS].

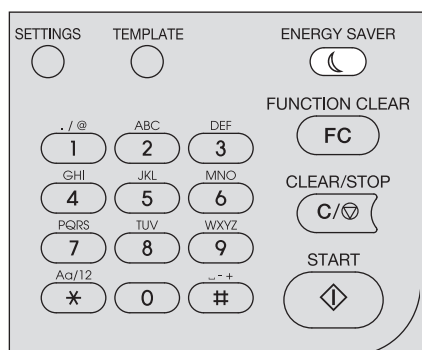

Beenden des Energiesparmodus

Der Energiesparmodus kann auch in folgenden Fällen beendet werden.

- Wenn [ENERGIESPAR MODUS] oder [START] am Bedienfeld gedrückt werden.
 - Für den Energiesparmodus: Drücken Sie [ENERGIESPAR MODUS] oder [START]
 - Für den Schlafmodus: Drücken Sie [ENERGIESPAR MODUS].

Hinweis

Drücken Sie für mindestens 0,5 Sekunden die Taste [ENERGIESPAR MODUS].

- Wenn über einen angeschlossenen PC gedrückt oder gescannt wird.

Vorbereitung 2 - Papier einlegen

Legen Sie geeignetes Papier ein.

1

■ Geeignete Papiertypen

Der geeignete Papiertyp ist abhängig von der Papierquelle. Einzelheiten siehe nachfolgende Tabelle.

Papier- quelle	Papiertyp	Papierformat	Maximale Papierkapazität *1
Kassette	Normales Papier (64 - 80 g/m ² , 17 - 20 lb. Bond)	A/B-Formate: A3, A4, A4-R, A5-R, B4, B5, B5-R, FOLIO LT-Format: LD, LG, LT, LT-R, ST-R, COMP, 13"LG, 8.5"SQ K Format: 8K, 16K, 16K-R	250 Blatt (80 g/m ² , 20 lb. Bond)
Papier- einzugs- einheit	Normales Papier (64 - 80 g/m ² , 17 - 20 lb. Bond)	A/B-Formate: A3, A4, A4-R, A5-R, B4, B5, B5-R, FOLIO LT-Format: LD, LG, LT, LT-R, ST-R, COMP, 13"LG, 8.5"SQ K Format: 8K, 16K, 16K-R	250 Blatt (80 g/m ² , 20 lb. Bond)
Manueller Einzug	Normales Papier (64 - 80 g/m ² , 17 - 20 lb. Bond)	A/B-Formate: A3, A4, A4-R, A5-R, B4, B5, B5-R, FOLIO LT-Format: LD, LG, LT, LT-R, ST-R, COMP, 13"LG, 8.5"SQ K Format: 8K, 16K, 16K-R	100 Blatt (80 g/m ² , 20 lb. Bond)
	Dünnes Papier*2 (52 - 63 g/m ² , 14 - 16 lb. Bond)		1 Blatt (52 - 63 g/m ² , 14 - 16 lb. Bond)
	Dickes Papier*2 (81 - 105 g/m ² , 21 - 28 lb. Bond)		10 Blatt (81 - 105 g/m ² , 21 - 28 lb. Bond)
	Dickes Papier 1*2 (106 - 163 g/m ² , 29 lb. Bond - 90 lb. Index)		10 Blatt (106 - 163 g/m ² , 29 lb. Bond - 90 lb. Index)
	Dickes Papier 2*2 (164 - 216 g/m ² , - 80 lb. Deckblatt, - 110 lb. Index)		10 Blatt (164 - 216 g/m ² , - 80 lb. Deckblatt, - 110 lb. Index)
	Pauspapier*2 *5 (75 g/m ² , 20 lb. Bond)		1 Blatt
	Selbstklebe-Etiketten*2 *3		1 Blatt
	OHP-Folie*2 *4		Nur A4/LT

*1 "Maximale Kapazität" bezieht sich auf die Verwendung einer von Toshiba empfohlenen Papiersorte. Siehe hierzu folgenden Abschnitt:

☞ S.20 "Empfohlenes Papier"

*2 Doppelseitiges Kopieren ist nicht verfügbar.

*3 Etikettenbögen müssen vollständig sein.

*4 Verwenden Sie generell nur empfohlene Overheadfolien. Andere Folien können Systemstörungen verursachen.

*5 Zum Drucken auf Transparentpapier wählen Sie als Medientyp "DICK1".

Hinweise

- In der Kassette dürfen keine unterschiedlichen Papierformate gemischt sein.
- "LT-Format" ist das Standardformat für Nordamerika.
- "K-Format" ist eine Chinesische Standardgröße.
- Doppelseitiges Kopieren ist nur auf Normalpapier möglich.

Tipp

Abkürzungen für LT-Formate:

LT: Letter, LD: Ledger, LG: Legal, ST: Statement, COMP: Computer

■ Empfohlenes Papier

Zum Erzielen der besten Kopierleistung werden nachfolgenden Papiersorten empfohlen. Wenn Sie anderes Papier als das empfohlene verwenden wollen, wenden Sie sich bitte an Ihren Kundendienst.

Papiertyp	Produktname	
Normales Papier	A/B-Format: TGIS Paper / Mondi LT-Format: TIDAL/Hammermill	80 g/m ² , 20 lb. Bond
	K-Format: Classic Jetset COPY PAPER/UPM	70 g/m ²
Dickes Papier	A/B-Format: Color Copy / Mondi LT-Format: Laser/Hammermill	90 g/m ² , 24 lb. Bond
	A/B-Format: Color Copy / Mondi	100 g/m ²
Dickes Papier 1	A/B-Format: Color Copy / Mondi LT-Format: Laser/Hammermill	120 g/m ² , 32 lb. Bond
	A/B-Format: Color Copy / Mondi LT-Format: Exact Index/WAUSAU	160 g/m ² , 90 lb. Index
Dickes Papier 2	A/B-Format: Color Copy / Mondi LT-Format: Laser/Hammermill	200 g/m ² , 80 lb. Deckblatt
	A/B-Format: Color Copy / Mondi LT-Format: Exact Index/WAUSAU	200 g/m ² , 110 lb. Index
Transparentpapier	Tracing paper/Ostrich International	75 g/m ² , 20 lb. Bond
Etikettenbögen	A/B-Format: 3478/ZWECH-AVERY LT-Format: 5165/AVERY	
OHP-Folie* ¹	A/B-Format: PP2500/3M LT-Format: X10.0/FOLEX	

*¹ Verwenden Sie generell nur empfohlene Overheadfolien. Andere Folien können Systemstörungen verursachen.

❑ Nicht geeignete Papiertypen

Verwenden Sie nicht die folgenden Papiertypen, da sie zu Papierstaus oder zu Systemstörungen führen können.

Wenn Sie diese Papiertypen benutzen, können häufiger Papierstaus auftreten, bei denen sich das Papier nur sehr schwer entfernen lässt oder es kann zu einer kontinuierlichen Verunreinigung bei der Bildreproduktion kommen.

- Feuchtes Papier
- Eingerissenes Papier
- Faltiges oder stark gewölbttes Papier
- Papier mit extrem glatter oder rauher Oberfläche
- Papier mit speziell behandelter Oberfläche
- Papier, das bereits auf einer Seite bedruckt oder anderweitig verwendet wurde
- Die folgenden Etikettenbögen
 - Die Trennfolie ist sichtbar da ein Etikett ausgestanzt wurde.
 - Die Trennfolie ist sichtbar da ein Etikett teilweise abgezogen wurde.
 - Ein Etikett wurde abgeschnitten

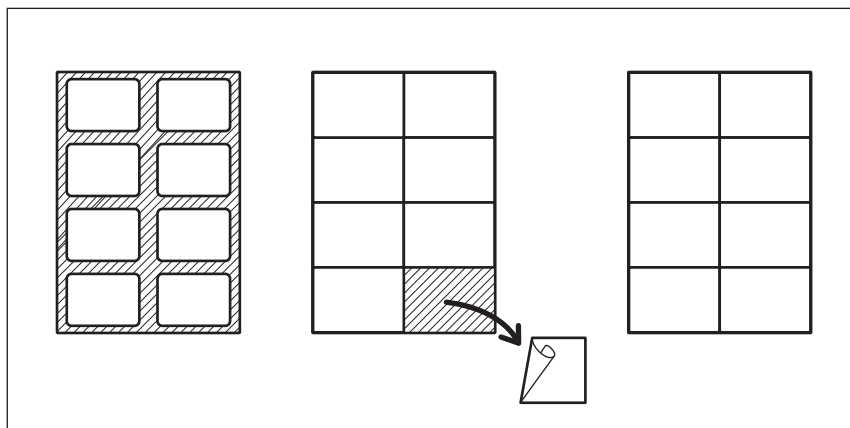

❑ Lagern von Papier

Beachten Sie folgende Punkte zur Aufbewahrung von Papier.

- Lassen Sie es bis zum Gebrauch in der Umverpackung.
- Lagern Sie Papier nicht unter direktem Sonnenlicht.
- Lagern Sie Papier nicht in feuchten Umgebungen.
- Lagern Sie Kopierpapier auf einer flachen Oberfläche, damit es sich nicht wölben kann.

■ Papier in Kassette/Papiereinzugseinheit einlegen

Das Einlegen von Papier in die Kassette und die Papiereinzugseinheit erfolgt in gleicher Weise.

Für geeignete Papiersorten siehe folgende Seite:

📖 S.19 "Geeignete Papiertypen"

- 1 Schalten Sie das System ein.**
- 2 Ziehen Sie die Kassette behutsam heraus.**

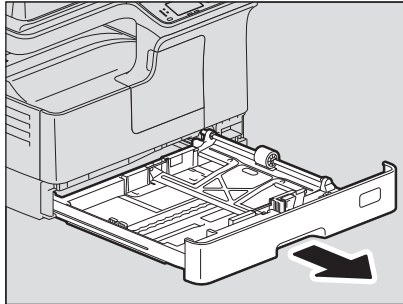

- 3 Drücken Sie die Bodenplatte nach unten.**

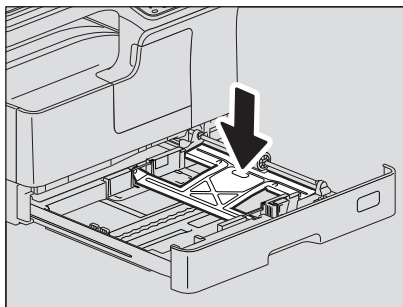

Hinweis

Drücken Sie sie soweit nach unten, bis sie sich nicht mehr anhebt.

4 Legen Sie Papier mit der Druckseite nach oben in die Kassette.

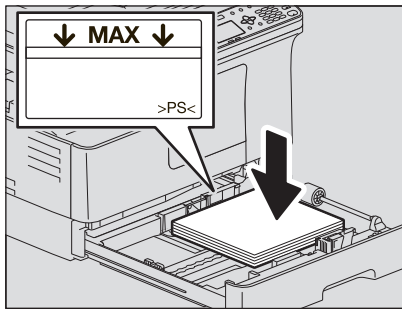

Hinweise

- Bis zu 250 Blatt Normalpapier (80 g/m² oder 20 lb. Bond) können eingelegt werden. Die Stapelhöhe des Papiers darf die Grenzlinie an den Führungen nicht überschreiten.
 S.19 "Geeignete Papiertypen"
- Fächern Sie das Papier auf, bevor Sie es einlegen, da sonst Doppeleinzüge auftreten können. Gehen Sie behutsam vor, damit Sie sich nicht an den Papierkanten schneiden.
- Die Druckseite ist manchmal auf der Umverpackung angegeben.
- Legen Sie niemals irgendwelche Gegenstände in die freien Bereiche der Kassette. Ansonsten können Papierstaus oder Systemstörungen auftreten.
- Wenn das Papier nicht eingezogen werden kann, der Druckvorgang ungewöhnlich lange dauert oder die Druckqualität gering ist, können Sie versuchsweise das Papier herausnehmen, umdrehen und wieder einlegen.

Bei Verwendung des LD-Formats

Um LD-Papier in die Kassette einzulegen, müssen die Seitenbegrenzungen entfernt werden. Drücken Sie sie im unteren Bereich zusammen, bewegen Sie sie nach links und ziehen Sie sie nach oben heraus. Legen Sie sie zur Aufbewahrung in das vordere Fach der Kassette.

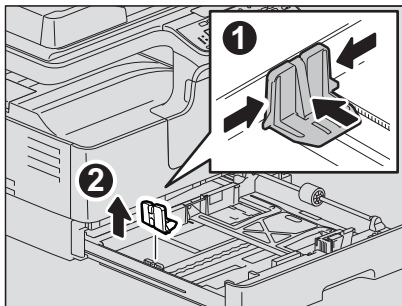

5 Bewegen Sie die hintere Führung in Pfeilrichtung zur Hinterkante des Papiers.

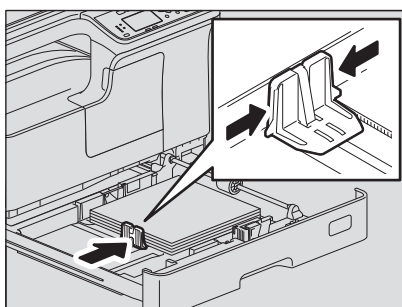

Hinweis

Die Seitenführung muss bündig an der Papierkante anliegen.

6 Halten Sie den grünen Hebel an der vorderen Führung und bewegen Sie diese ebenfalls an das Papier.

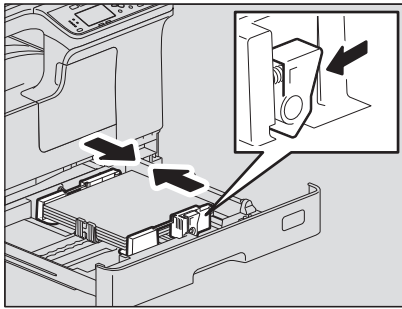

7 Schieben Sie die Kassette gerade bis zum Anschlag in das System.

⚠ VORSICHT

Achten Sie darauf, Ihre Finger nicht einzuklemmen.
Sie könnten sich verletzen.

Speichern Sie die Papiergröße im System.

Wenn Sie zum ersten Mal Papier in die Kassette einlegen, muss die Papiergröße im System gespeichert werden. Wenn dies nicht korrekt erfolgt, könnte ein Papierstau auftreten.

Siehe hierzu folgende Seite:

📖 S.27 "Vorbereitung 3 - Papiergröße und Typ speichern"

Hinweis

Immer wenn Sie die Papiergröße geändert haben, müssen Sie die neue Papiergröße speichern.

■ Papier in den Stapelzug einlegen

Hinweis

Wenn die folgenden Papierformate im Stapelzug verwendet werden, wird das Original gedreht kopiert.

A/B-Format: A3, A4-R, A5-R, B4, B5-R, FOLIO

LT-Format: LD, LG, LT-R, ST-R, COMP, 13"LG, 8.5"SQ

K-Format: 8K, 16K-R

Zum Kopieren eines A5-Originals legen Sie das Original im Hochformat auf das Vorlagenglas und das Kopierpapier im Querformat (A5-R) in den Stapelzug.

Zum Vergrößern eines A4-Originals auf A3 legen Sie das A4-Original im Hochformat auf das Vorlagenglas und das A3-Kopierpapier im Querformat in den Stapelzug.

Abgebildet ist das Einlegen von A4-Papier.

Für geeignete Papiersorten siehe folgende Seite:

📖 S.19 "Geeignete Papiertypen"

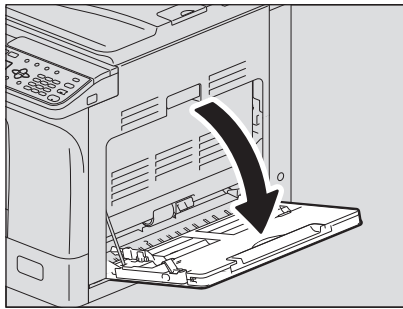
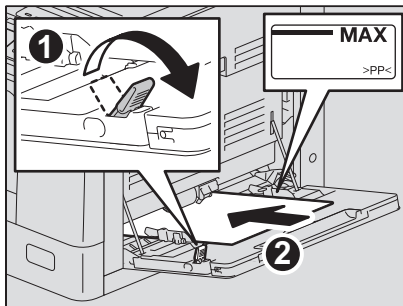
1 Öffnen Sie den Stapeleinzug.**2 Lockern Sie den Hebel an der linken Seite und legen Sie das Papier mit der Druckseite nach unten auf die Stapelablage.****Hinweis**

Die Druckseite ist manchmal auf der Umverpackung angegeben.

3 Richten Sie die Seitenführungen an den Papierkanten aus und drücken Sie den Hebel wieder zurück.

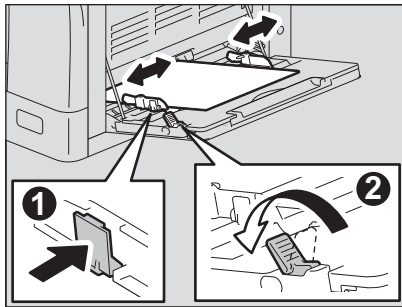

Hinweise

- Bis zu 100 Blatt Normalpapier (80 g/m² oder 20 lb. Bond) können eingelegt werden. Die Stapelhöhe darf die Grenzlinie an den Führungen nicht überschreiten. Legen Sie nur Einzelblätter ein, wenn Sie kein Normalpapier verwenden.
- Fächern Sie das Papier auf, bevor Sie es einlegen, da sonst Doppeleinzüge auftreten können. Gehen Sie behutsam vor, damit Sie sich nicht an den Papierkanten schneiden.
- Drücken Sie das Papier nicht gewaltsam in den Einzugschacht, da sonst Doppeleinzüge auftreten können.
- Glätten Sie welliges Papier, bevor Sie es in den Stapelblatteinzug legen.
- Haben Sie Papier in den Stapelblatteinzug gelegt, obwohl sich dort noch Papier befand, sollten Sie das gesamte Papier entfernen und anschließend neu einlegen.

Tipps

- Ziehen Sie den Papierhalter aus der Ablage des Stapelblatteinzugs, wenn die Papierlänge die Länge der Ablage überschreitet.

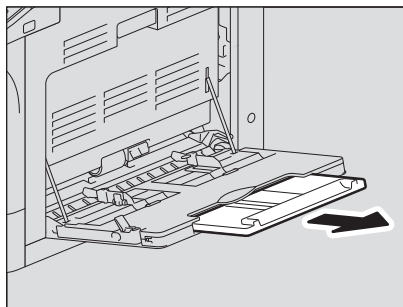

- Je nach Zustand, kann das Papier im Stapelblatteinzug nicht eingezogen werden. Drehen Sie in diesem Fall das Papier um und legen Sie es wie abgebildet erneut ein.

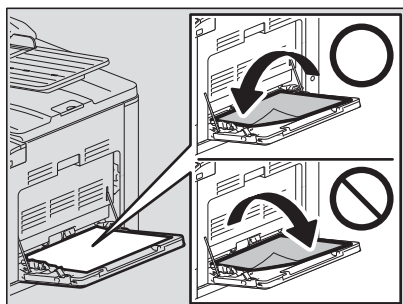

Vorbereitung 3 - Papiergröße und Typ speichern

Wenn Sie Papier einlegen oder das Papier ändern, erscheint ein Pop-Up Fenster. Folgen Sie den angezeigten Anleitungen.

- Für die Kassette: die Papiergröße
- Für den Stapelinzug: die Papiergröße und den Papiertyp

Tipps

- Für die Kassette können Sie die Papiergröße auch im Menü "ANWENDER FUNKTIONEN" speichern.
 S.143 "Anwenderfunktionen Menü-Liste"
- Wählen Sie "BENUTZERDEFINIERT", wenn die verwendete Papiergröße keinem Standardformat entspricht.

KOPIERFUNKTIONEN

Einfaches Kopierverfahren.....	30
Geeignete Originale	30
Originale kopieren	31
Kopiereinstellungen.....	37
Belichtung anpassen	37
Auswählen des Originalmodus	38
Papier auswählen	39
Vergrößern oder Verkleinern der Kopie	41
Seiten sortieren	47
Zwei oder vier Seiten auf ein Blatt kopieren	49
Beide Seiten einer Karte kopieren.....	51
Schatten an den Bildrändern löschen	53
Rechte und linke Seiten separat kopieren.....	54
Bildverschiebung nach rechts oder links	55
Auf eine oder beide Seiten kopieren	56
Der Kopie eine Seitennummer hinzufügen.....	59
Leerseitenunterdrückung.....	60
Gemischte Formate kopieren	61
Bildausrichtung.....	62
Kontinuierliches Scannen für eine Kopie.....	63
Funktionseinstellungen prüfen	63
Vorlagen verwenden (Kopie).....	64
Vorlagen registrieren	64
Vorlage aufrufen	65

Einfaches Kopierverfahren

In diesem Abschnitt ist die generelle Vorgehensweise beschrieben. Für weitere Funktionen siehe folgende Seite:

📖 S.37 "Kopiereinstellungen"

Kontrollieren Sie, dass Ihr System kopierbereit ist.

📖 S.17 "Vorbereitung 1 - Einschalten"

📖 S.19 "Vorbereitung 2 - Papier einlegen"

📖 S.27 "Vorbereitung 3 - Papiergröße und Typ speichern"

■ Geeignete Originale

Dies ist abhängig von der Position des Originals. Einzelheiten siehe nachfolgende Tabelle.

Wenn Sie den RADF benutzen, können Sie einen Stapel Originale einlegen und automatisch scannen.

Position	Typ	Maximale Größe	Geeignete Formate für automatische Größenerkennung ^{*1}	Maximale Seitenzahl
Vorlagen-glas	Normalpapier Spezialpapier Broschüren	A3 oder LD	-	-
RADF	Normalpapier Dünnes Papier Dickes Papier 1 (50 - 104 g/m ² , 13 - 27 lb. Bond)		Andere als Nordamerika und China: A3, A4, A4-R, A5-R, B4, B5, B5-R Nordamerika : LD, LG, LT, LT-R, ST-R, COMP China: A3, A4, A4-R, A5-R, 8K, 16K, 16K-R	50 Blatt (80 g/m ² , 20 lb. Bond) (oder Stapelhöhe 9,5 mm) ^{*2}

*1 Die automatische Größenerfassung ist nur verfügbar, wenn der RADF installiert ist.

*2 Die maximale Seitenzahl ist abhängig vom Typ des Originals.

☐ Maximale Anzahl scanbarer Originale

Wird in Verbindung mit dem RADF "KONTINUIERLICHER SCAN" eingestellt, können bis zu 150 Originale gescannt werden. Wird diese Anzahl erreicht oder die Speicherkapazität überschritten, stoppt das System und es wird eine Fehlermeldung im Display angezeigt. Drücken Sie eine beliebige Taste am Bedienfeld, um die gescannten Daten zu löschen.

☐ Vorsichtsmaßnahmen bei Verwendung des RADF

Die folgenden Originale dürfen nicht benutzt werden, da sie Papierstaus verursachen oder das System beschädigen können:

- Wellige oder faltige Originale
- Originale mit Kohlepapier
- Originale mit Klebstoff, Klebefolie oder Ausschnitten
- Originale mit Heft- oder Büroklammern
- Originale mit Löchern oder Rissen
- Feuchte Originale
- Originale mit unvollständig getrockneter Korrekturflüssigkeit oder Tinte
- Overheadfolien oder transparentes Papier
- Beschichtetes Papier (mit behandelter Oberfläche)
- Originale mit Lochungen (z.B. Ringbucheinlagen)

Die folgenden Originale sollten nur mit Vorsicht benutzt werden:

- Originale mit stark haftender oder speziell behandelter Oberfläche: Sie sollten vor dem Einlegen gut aufgefächert werden, da sie sonst beim Einzug nicht voneinander getrennt werden können.
- Wellige oder faltige Originale: Sie sollten vor dem Einlegen geglättet werden.

Wenn schwarze Streifen erscheinen

Wenn der Scan- oder Führungsbereich verunreinigt ist, können auf den Bildern schwarzen Streifen erscheinen. Es wird empfohlen, beide einmal wöchentlich zu reinigen.

📖 S.176 "Regelmäßige Reinigung"

■ Originale kopieren

Führen Sie die generellen Schritte zum Kopieren aus.

1 Legen Sie das bzw. die Originale auf.

• Original auf das Vorlagenglas legen

- 1) Heben Sie die Vorlagenglasabdeckung oder den RADF an.
- 2) Legen Sie das Original mit der Druckseite nach unten auf das Vorlagenglas.
- 3) Richten Sie das Original an der oberen linken Ecke des Vorlagenglases aus.
- 4) Senken Sie die Vorlagenglasabdeckung oder den RADF behutsam ab.

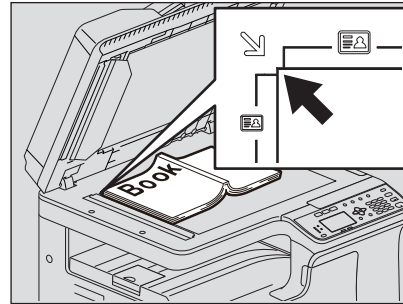
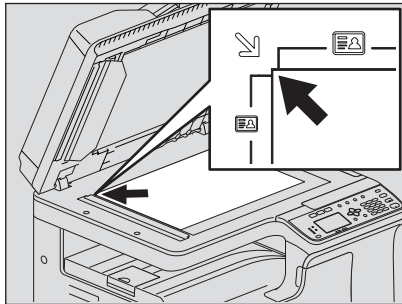

⚠ VORSICHT

Legen Sie keine schweren Objekte (4 kg oder mehr) auf die Glasauflage und belasten Sie diese nicht.

Wenn das Vorlagenglas bricht, können Sie sich verletzen.

Hinweise

- Glätten Sie gewölbte oder faltige Originale vor dem Kopieren. Legen Sie dann das Original auf das Vorlagenglas und schließen Sie die Vorlagenglasabdeckung oder den RADF, um mit dem Kopieren zu beginnen.
- Falls Falten oder Knickstellen auf den Originalen mitkopiert werden und als Streifen oder Schatten erscheinen, können Sie die Belichtung anpassen oder die Funktion "HINTERGRUND LÖSCHEN" verwenden.

Tipp

Bedecken Sie transparente Originale wie Overheadfolien oder Transparentpapier mit einem Blatt Kopierpapier gleicher Größe, da die Kopie sonst fleckig werden kann.

- **Originale auf den RADF legen**

- 1) Richten Sie alle Originale aus.
- 2) Legen Sie sie mit der Schriftseite nach oben und schieben Sie die Seitenführungen an die Originale.

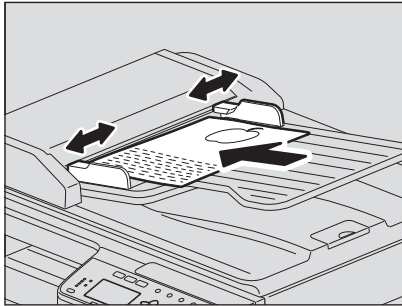

Hinweise

- Das oberste Original wird zuerst gescannt.
- Legen Sie nicht mehr als 50 Originale (80 g/m², 20 lb. Bond) gleichzeitig ein und achten Sie darauf dass der Stapel, unabhängig von der Papiergröße, nicht höher als 9,5 mm ist.
- Glätten Sie welliges Papier, bevor Sie es in den RADF legen.
- Heben Sie den Papierstopper an, damit lange Originale (A3, B4, A4-R, LD, LG, COMP oder 8K) nicht herunterfallen. Schieben Sie den Stopper wieder zurück, wenn Sie ihn nicht mehr benötigen.

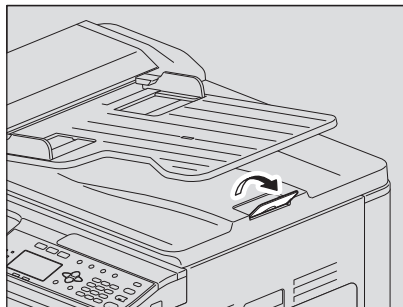

- Um Einzugsproblemen vorzubeugen, sollten Sie das System nicht ausschalten, wenn noch Originale im RADF liegen.

2 Drücken Sie [KOPIE].

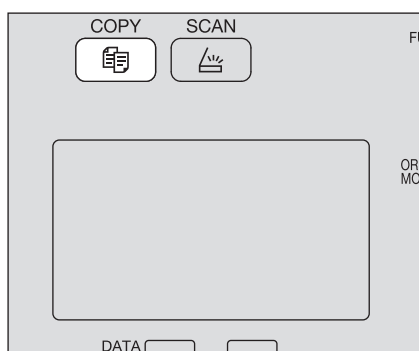

3 Geben Sie die Kopienzahl mit den Zifferntasten ein.

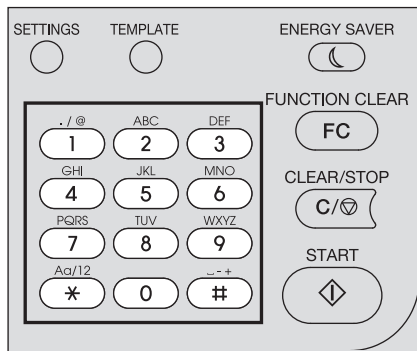

4 Wählen Sie die gewünschte Kopiereinstellung.

☰ S.37 "Kopiereinstellungen"

Hinweis

Einige Funktionen können nicht kombiniert werden.

☰ S.184 "Kombinierbare Kopierfunktionen"

5 Drücken Sie [START], um den Kopiervorgang zu starten.

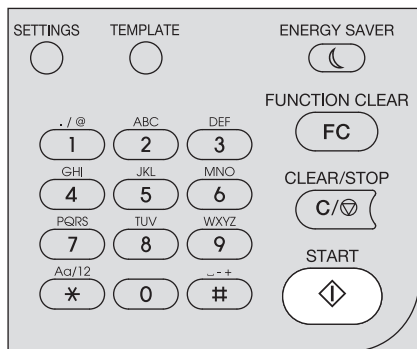

Zum Stoppen oder Fortsetzen drücken Sie [LÖSCHEN/STOPP] während des Kopiervorgangs.

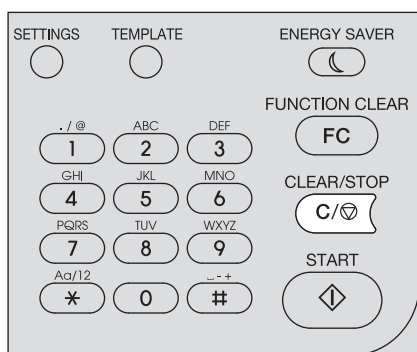

Drücken Sie [OK] oder [ABBRECHEN] je nach Meldung im LCD.

Wenn Sie einzelne Originale mit dem RADF scannen:

Sind weitere Originale vorhanden, legen Sie das nächste ein, wählen "NÄCHSTES SCANNEN" mit ▽ oder △ und drücken [OK]. Sind keine weitere Originale vorhanden, wählen Sie "FERTIG" mit ▽ oder △ und drücken [OK]. (Nur wenn "KONTINUIERLICHER SCAN" auf "EIN" eingestellt ist)

Hinweis

Entfernen Sie alle Originale, falls nach Drücken von [FERTIG] im Fenster KONTINUIERLICHER SCAN noch Originale im RADF zurückbleiben. Wenn Sie sie dort lassen, können sie einen Papierstau verursachen.

Drücken Sie nach dem Kopieren [EINSTELLUNG LÖSCHEN], um die Einstellungen zu löschen und zum Hauptbildschirm (Kopie) zurückzukehren.

Hinweise

- Wenn das Kopierpapier aufgebraucht ist, erscheint eine Fehlermeldung und der Kopiervorgang wird angehalten. Papier einlegen. Das System nimmt den Kopiervorgang nach ca. 3 Sek. automatisch wieder auf.
- Das Ausgabefach hat eine Kapazität von bis zu 100 Blatt. Wird das Ausgabefach überladen, erscheint eine Fehlermeldung und die Alarmanzeige blinkt. Entfernen Sie das Papier und drücken Sie [START], um den Kopiervorgang fortzusetzen.
- Wenn Sie Overheadfolien verwenden, müssen Sie diese direkt nach der Ausgabe entfernen. Ansonsten können sie sich wölben, wodurch sich die Projektion erschwert.

□ Tastenkombinationen

Einige Funktionen können Sie durch einfaches Drücken einer Taste aufrufen.

- 📖 S.35 "Funktionen "BELICHTUNG" oder "ID KARTE" schnell verwenden"
- 📖 S.36 "'ORIGINALMODUS" schnell auswählen"

2

Funktionen "BELICHTUNG" oder "ID KARTE" schnell verwenden

Im ersten Bildschirm des Kopiermodus ist die Funktion der Taste ▷ landesabhängig. Die Taste kann als Taste [BELICHTUNG] für Europa und Amerika oder als Taste [ID KARTE] für Länder außerhalb Europas und Amerikas verwendet werden. Drücken Sie einfach die Taste, um mit der Funktion "BELICHTUNG" oder "ID KARTE" Vorder- und Rückseite einer Karte zu kopieren oder den Kopierkontrast zu verändern.

- 📖 S.37 "Belichtung anpassen"
- 📖 S.51 "Beide Seiten einer Karte kopieren"

Für Europa und Amerika

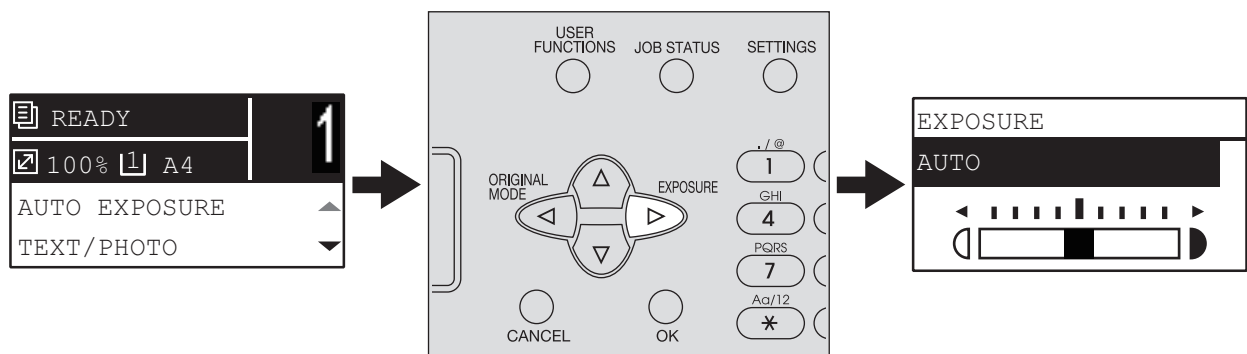

Für Länder außerhalb Europa und Amerika

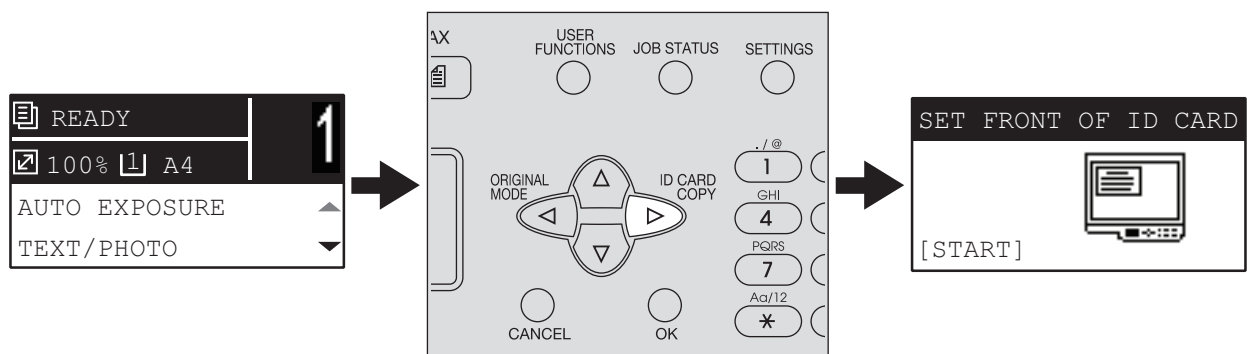

“ORIGINALMODUS” schnell auswählen

Im ersten Bildschirm des Kopiermodus kann die Taste \triangleleft als [ORIGINALMODUS] verwendet werden. Drücken Sie einfach die Taste, um mit der Funktion “ORIGINALMODUS” den Originalmodus zu verändern.

 S.38 “Auswählen des Originalmodus”

Für Europa und Amerika

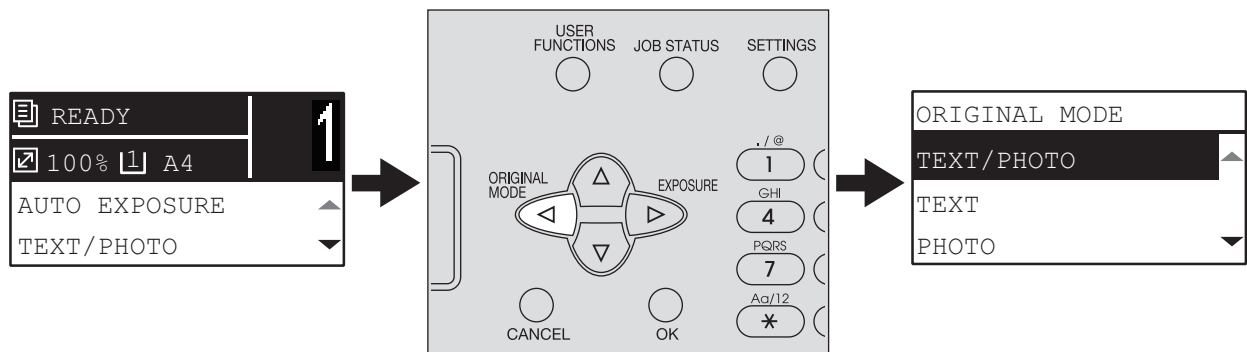

Für Länder außerhalb Europa und Amerika

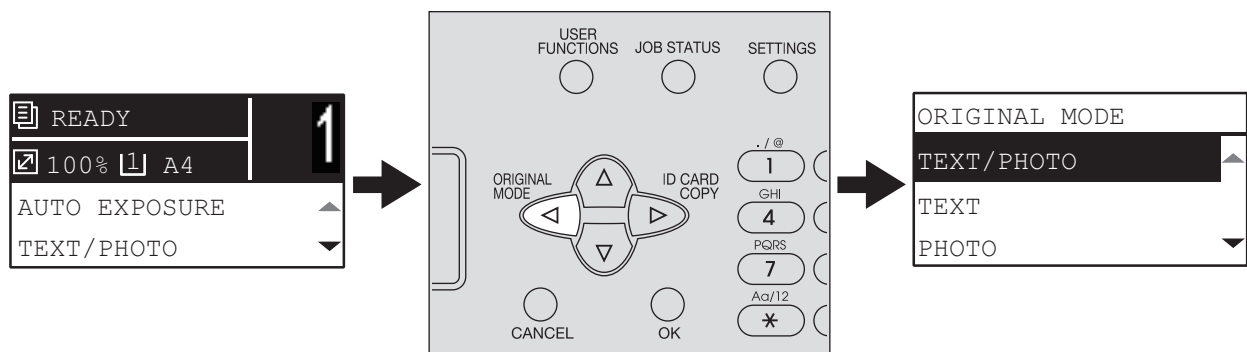

Kopiereinstellungen

Sie können Kopiereinstellungen im Menü Kopierfunktionen durchführen.

Tipp

Drücken Sie [ABBRECHEN], um die Einstellungen abzubrechen. Sie können auch ◀ drücken, wenn dies aktiv ist.

2

■ Belichtung anpassen

Sie können den Kopierkontrast in neun Stufen von -4 bis +4 anpassen. Die automatische Einstellung entspricht in etwa der mittleren Einstellung.

Tipp

Sie können diese Funktion auch mit der Taste ▷ aufrufen. Die Funktion der Taste ist landesabhängig.

Für Europa und Amerika:

📖 S.35 "Funktionen "BELICHTUNG" oder "ID KARTE" schnell verwenden"



Menüfunktionen	Einstellungen	Beschreibung
BELICHTUNG	AUTO	Stellt den Kopierkontrast automatisch ein.
	Manuell	Stellt den Kopierkontrast manuell ein.

- 1** Drücken Sie [KOPIE].
- 2** Drücken Sie ▾ oder ▴, um die im LCD gezeigte Einstellung zu wählen und drücken Sie danach ▷.
- 3** Drücken Sie ▾ oder ▴, um die Einstellung zu wählen.
- 4** Stellen Sie den Kontrast wie folgt ein.
 - Für "AUTO":**
Drücken Sie [OK].
 - Für Manuell:**
 - 1) Drücken Sie ▷ oder ◀, um den Kontrast zu erhöhen oder zu verringern.
 - 2) Drücken Sie [OK].

■ Auswählen des Originalmodus

Wählen Sie den passenden Originalmodus für die Kopie.

Tipp

Sie können diese Funktion auch mit der Taste ◀ aufrufen.

📖 S.36 “ORIGINALMODUS” schnell auswählen”



Menüfunktionen	Einstellungen	Beschreibung
ORIGINALMODUS	TEXT/FOTO	Originale mit Text und Fotos
	TEXT	Nur Text oder Text und Liniengrafik oder Stempeldruck.
	FOTO	Nur Fotos
	HINTERGRUND LÖSCHEN	Dunkler Hintergrund wird platziert.

- 1** Drücken Sie [KOPIE].
- 2** Drücken Sie ▾ oder ▴, um die im LCD gezeigte Einstellung zu wählen und drücken Sie danach ▷.
- 3** Drücken Sie ▾ oder ▴, um die Einstellposition zu wählen und drücken Sie danach [OK].

■ Papier auswählen

Sie können die Papierquelle mit dem gewünschten Papierformat und Papiertyp wählen.

📖 S.19 "Geeignete Papiertypen"

□ Papierquelle wählen



Menüfunktionen	Einstellungen	Beschreibung
KASSETTE	Kassette 1 XX, Kassette 2 XX	Als Papierquelle wird die Kassette verwendet. "XX" entspricht der Papiergröße.
	Stapeleinzug XX	Als Papierquelle wird der Stapeleinzug verwendet. Nur verfügbar, wenn Papier im Stapeleinzug liegt. "XX" entspricht der Papiergröße.
	APS	Automatische Papierwahl Dieses System erfasst die Größe eines Originals und wählt automatisch das geeignete Papierformat.
	<p>Hinweise</p> <ul style="list-style-type: none"> • Diese Funktion kann bei sehr dunklen Originalen oder Originalen mit dunklen Rändern nicht korrekt arbeiten. • Diese Funktion ist nur verfügbar, wenn das Original im RADF liegt. <p>Tipp</p> <p>Zur Größenerfassung von Originalen siehe Seite: 📖 S.30 "Geeignete Originale"</p>	

1 Drücken Sie [KOPIE].

2 Drücken Sie ▾ oder ▴, um die im LCD gezeigte Einstellung zu wählen und drücken Sie danach ▷.

3 Drücken Sie ▾ oder ▴, um die Einstellung zu wählen.

Zur Auswahl der Papiergröße:

1) Drücken Sie ▷.

2) Drücken Sie ▾ oder ▴, um die Papiergröße zu wählen und drücken Sie danach [OK].

Zum Akzeptieren der Einstellung:

Drücken Sie [OK].

□ Stapeleinzug automatisch wählen

Wenn Sie Papier in den Stapeleinzug einlegen, wechselt die Papierquelle automatisch von Kassette auf Stapeleinzug. Das Display ändert sich automatisch, um den Papiertyp und die Papiergröße für den Stapeleinzug einzustellen.

- 1 Drücken Sie ▾ oder ▲, um die Papiergröße zu wählen und drücken Sie danach [OK].



- 2 Drücken Sie ▾ oder ▲, um den Papiertyp zu wählen und drücken Sie danach [OK].

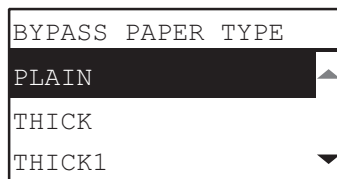

Entfernen Sie nach dem Kopieren das Papier vom Stapeleinzug. Die Papierquelle wechselt automatisch wieder auf Kassette.

■ Vergrößern oder Verkleinern der Kopie

Zum Vergrößern oder Verkleinern der Kopie stehen Ihnen drei Methoden zur Verfügung.

- Kopiermaßstab manuell definieren (📖 S.41)
- Festen Zoom-Maßstab wählen (📖 S.43)
- Automatischer Kopiermaßstab (AMS) (📖 S.45)

□ Kopiermaßstab manuell definieren



Menü-funktionen	Einstellungen	Beschreibung
ZOOM	Manueller Zoom (25 - 100 - 400%)	Kopiermaßstab manuell einstellen.
FESTER ZOOM	<p>A/B-Formate: 50% (A3 -> A5), 71% (A3 -> A4), 71% (A4 -> A5), 141% (A4 -> A3), 141% (A5 -> A4), 200% (A5 -> A3), 300%, 400%</p> <p>LT-Format: 50% (LD -> ST), 60% (LG -> ST), 65% (LD -> LT), 65% (LT -> ST), 78% (LD -> LG), 78% (LG -> LT), 100% (LT -> LG), 121% (LG -> LD), 129% (LT -> LD), 129% (ST-> LT), 154% (ST -> LG), 200% (ST -> LD), 300%, 400%</p> <p>K Format: 50% (A3 -> A5), 54% (8K -> A5), 64% (A3 -> 16K), 69% (8K -> 16K), 71% (A3 -> A4), 71% (A4 -> A5), 76% (16K -> A5), 76% (8K -> A4), 91% (A3 -> 8K), 91% (A4 -> 16K), 108% (16K -> A4), 108% (8K -> A3), 129% (A4 -> 8K), 129% (A5 -> 16K), 138% (16K -> 8K), 141% (A4 -> A3), 141% (A5 -> A4), 152% (16K -> A3), 182% (A5 -> 8K), 200% (A5 -> A3), 300%, 400%</p>	📖 S.43 "Festen Zoom-Maßstab wählen"
	AMS	📖 S.45 "Automatischer Kopiermaßstab (AMS)"

- 1 Drücken Sie [KOPIE].**
- 2 Drücken Sie ▾ oder ▴, um die im LCD gezeigte Einstellung zu wählen und drücken Sie danach ▷.**
- 3 Drücken Sie ▾ oder ▴, um den manuellen Zoom zu wählen.**
Dieser Schritt ist nicht notwendig, wenn bereits ein manueller Zoom eingestellt ist.

4 Drücken Sie ▷ oder ◀, um den Maßstab zu vergrößern oder zu verkleinern und drücken Sie [OK].

Wenn Sie die Taste gedrückt halten, ändert sich der Maßstab schnell.

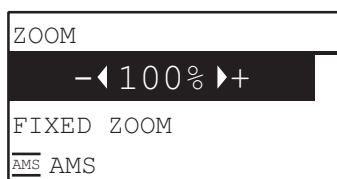

Hinweis

Wenn ein Original im Hochformat und Kopierpapier im Querformat eingelegt ist, können Sie zum Vergrößern oder Verkleinern der Kopie "AMS" als Kopiermaßstab auswählen.

📖 S.45 "Automatischer Kopiermaßstab (AMS)"

☐ Festen Zoom-Maßstab wählen

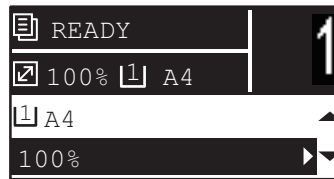

2

Menü-funktionen	Einstellungen	Beschreibung
ZOOM	Manueller Zoom (25 - 100 - 400%)	S.41 "Kopiermaßstab manuell definieren"
	Fester Zoom A/B-Formate: 50% (A3 -> A5), 71% (A3 -> A4), 71% (A4 -> A5), 141% (A4 -> A3), 141% (A5 -> A4), 200% (A5 -> A3), 300%, 400% LT-Format: 50% (LD -> ST), 60% (LG -> ST), 65% (LD -> LT), 65% (LT -> ST), 78% (LD -> LG), 78% (LG -> LT), 100% (LT -> LG), 121% (LG -> LD), 129% (LT -> LD), 129% (ST-> LT), 154% (ST -> LG), 200% (ST -> LD), 300%, 400% K Format: 50% (A3 -> A5), 54% (8K -> A5), 64% (A3 -> 16K), 69% (8K -> 16K), 71% (A3 -> A4), 71% (A4 -> A5), 76% (16K -> A5), 76% (8K -> A4), 91% (A3 -> 8K), 91% (A4 -> 16K), 108% (16K -> A4), 108% (8K -> A3), 129% (A4 -> 8K), 129% (A5 -> 16K), 138% (16K -> 8K), 141% (A4 -> A3), 141% (A5 -> A4), 152% (16K -> A3), 182% (A5 -> 8K), 200% (A5 -> A3), 300%, 400%	Wählt einen festen Zoom-Maßstab.
	AMS	S.45 "Automatischer Kopiermaßstab (AMS)"

- 1** Drücken Sie [KOPIE].
- 2** Drücken Sie ▾ oder ▴, um die im LCD gezeigte Einstellung zu wählen und drücken Sie danach ▷.
- 3** Drücken Sie ▾ oder ▴, um "Fester Zoom" zu wählen und drücken Sie ▷.

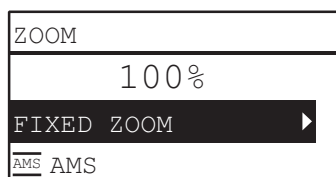

- 4** Drücken Sie ▾ oder ▴, um einen Zoom-Maßstab zu wählen und drücken Sie danach [OK].

Hinweis

Wenn ein Original im Hochformat und Kopierpapier im Querformat eingelegt ist, können Sie zum Vergrößern oder Verkleinern der Kopie "AMS" als Kopiermaßstab auswählen.

 S.45 "Automatischer Kopiermaßstab (AMS)"

□ Automatischer Kopiermaßstab (AMS)

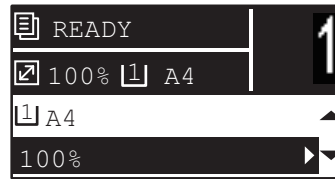

Menü-funktionen	Einstellungen	Beschreibung	
ZOOM	Manueller Zoom (25 - 100 - 400%)	📖 S.41 "Kopiermaßstab manuell definieren"	
	FESTER ZOOM	<p>A/B-Formate: 50% (A3 -> A5), 71% (A3 -> A4), 71% (A4 -> A5), 141% (A4 -> A3), 141% (A5 -> A4), 200% (A5 -> A3), 300%, 400%</p> <p>LT-Format: 50% (LD -> ST), 60% (LG -> ST), 65% (LD -> LT), 65% (LT -> ST), 78% (LD -> LG), 78% (LG -> LT), 100% (LT -> LG), 121% (LG -> LD), 129% (LT -> LD), 129% (ST -> LT), 154% (ST -> LG), 200% (ST -> LD), 300%, 400%</p> <p>K Format: 50% (A3 -> A5), 54% (8K -> A5), 64% (A3 -> 16K), 69% (8K -> 16K), 71% (A3 -> A4), 71% (A4 -> A5), 76% (16K -> A5), 76% (8K -> A4), 91% (A3 -> 8K), 91% (A4 -> 16K), 108% (16K -> A4), 108% (8K -> A3), 129% (A4 -> 8K), 129% (A5 -> 16K), 138% (16K -> 8K), 141% (A4 -> A3), 141% (A5 -> A4), 152% (16K -> A3), 182% (A5 -> 8K), 200% (A5 -> A3), 300%, 400%</p>	📖 S.43 "Festen Zoom-Maßstab wählen"
	AMS	Die Größe eines Originals wird erfasst und für das Papierformat ein optimaler Kopiermaßstab gewählt.	
	<p>Hinweise</p> <ul style="list-style-type: none"> • Diese Funktion kann bei sehr dunklen Originalen oder Originalen mit dunklen Rändern nicht korrekt arbeiten. • Diese Funktion ist nur verfügbar, wenn das Original im RADF liegt. <p>Tipp</p> <p>Zur Größerefassung von Originalen siehe Seite: 📖 S.30 "Geeignete Originale"</p>		

1 Drücken Sie [KOPIE].

2 Drücken Sie ▾ oder ▴, um die im LCD gezeigte Einstellung zu wählen und drücken Sie danach ▷.

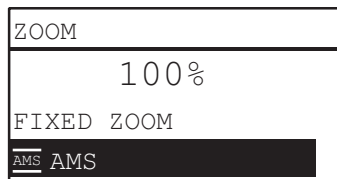
3 Drücken Sie ▾ oder △, um "AMS" zu wählen und drücken Sie danach [OK].**Hinweis**

Wenn ein Original im Hochformat und Kopierpapier im Querformat eingelegt ist, können Sie zum Vergrößern oder Verkleinern der Kopie "AMS" als Kopiermaßstab auswählen.

📖 S.45 "Automatischer Kopiermaßstab (AMS)"

■ Seiten sortieren

Sie können Kopien in gleicher Reihenfolge wie die Originale sortieren.

NICHT SORTIERT:

Die Kopien werden nicht sortiert. Zunächst werden alle Kopien des ersten Originals und danach alle Kopien der nachfolgenden Originale erstellt und ausgegeben.

2

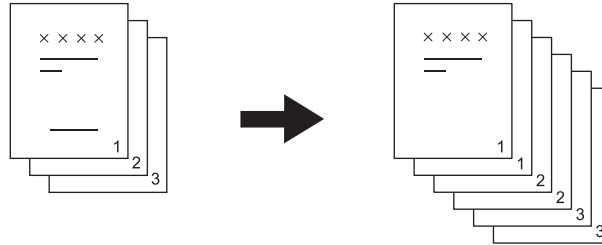

SORTIERT:

Die Kopien werden in der gleichen Reihenfolge und Ausrichtung wie die Originale ausgegeben.

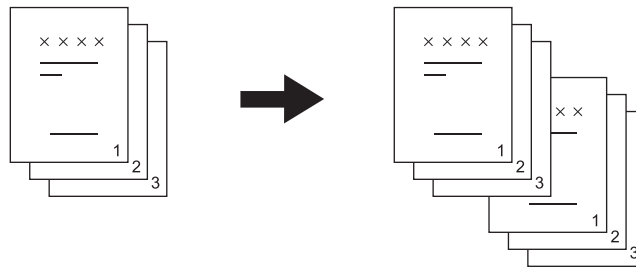

GEDREHT SORTIERT: Wenn Sie mehrere Kopiersätze erstellen, können Sie diese sortieren und Satz für Satz ausgeben. Die wird auch wechselnde Sortierung genannt. Vorher müssen Sie in eine Papierquelle Kopierpapier im Querformat und in die andere Papierquelle Kopierpapier der gleichen Größe im Hochformat einlegen.

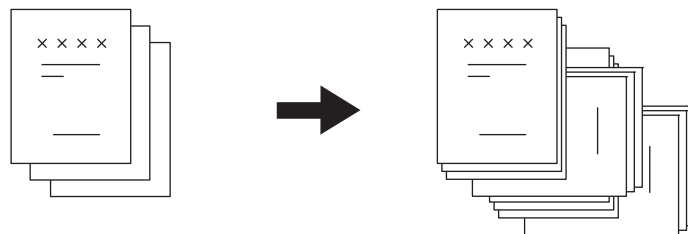

Hinweis

Papier im Format Letter, A4, B5, LT oder 16K kann für die Funktion "GEDREHT SORTIERT" in die Kassette oder den Stapelblatteinzug eingelegt werden.

Tipp

Wenn Originale im RADF liegen, ist automatisch "SORTIERT" eingestellt.

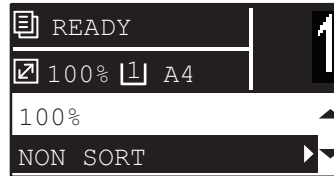

Menüfunktionen	Einstellungen
FINISHING	NICHT SORTIEREN
	SORTIEREN
	GEDREHT SORTIERT

- 1** Drücken Sie [KOPIE].
- 2** Drücken Sie ▾ oder ▴, um die im LCD gezeigte Einstellung zu wählen und drücken Sie danach ▷.
- 3** Drücken Sie ▾ oder ▴, um die gewünschte Position zu wählen und drücken Sie danach [OK].
- 4** Stellen Sie eine Kopienzahl von "2" oder mehr ein.
 S.31 "Originale kopieren"

Wenn das Original auf dem Vorlagenglas liegt

Nach dem Scannen des ersten Originals erscheint im LCD "NÄCHSTES ORIGINAL?".

Kontrollieren Sie, dass "SCANNE NÄCHSTE SEITE" gewählt ist, legen Sie das nächste Original auf das Vorlagenglas und drücken Sie [OK] oder [START]. Wenn alle Originale gescannt sind, wählen Sie "FERTIG" und drücken [OK] oder [START], um mit dem Kopiervorgang zu beginnen.

Hinweis

"JOB ABBRECHEN?" wird angezeigt, wenn Sie für eine bestimmte Zeitdauer keinen Bedienungsvorgang ausführen.

■ Zwei oder vier Seiten auf ein Blatt kopieren

Sie können zwei oder vier Originale auf ein Blatt kopieren.

AUS: Deaktiviert die Funktion.

2IN1: Kopiert zwei Seiten auf ein Blatt.

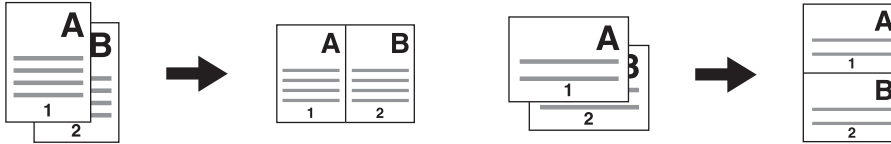

4IN1: Kopiert vier Seiten auf ein Blatt.

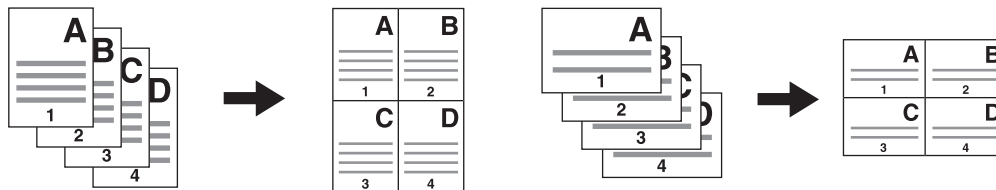

Hinweise

- Kontrollieren Sie, dass Papiergröße, Druckdichte, etc. eingestellt sind, bevor Sie [2IN1/4IN1] wählen].
- Vor der Verwendung der "2IN1/4IN1" Funktion muss diese unter "ANWENDER FUNKTIONEN" - "KOPIE" - "2IN1/4IN1" eingestellt werden.
 ☞ S. 144 "Anwenderfunktionen Menüpositionen"
- Diese Funktion ist für einige Papiergrößen nicht verfügbar. Wenn Sie eine unpassende Größe einstellen, erscheint im LCD eine Fehlermeldung und Sie können die Funktion nicht benutzen.
 ☞ S. 19 "Vorbereitung 2 - Papier einlegen"
 ☞ S. 27 "Vorbereitung 3 - Papiergröße und Typ speichern"
- Wenn für den Kopiervorgang das Format und die Ausrichtung des Originals nicht definiert wird, kann dies zu Fehlern bei der Seitenaufteilung oder Bildposition führen.
- Stellen Sie [BILDAUSRICHTUNG] auf "AUS", wenn für die 2in1/4in1-Kopie ein 2-seitiges Original mit seiner Oberkante an der linken Seite im RADF liegt.



Menüfunktionen	Einstellungen
2IN1/4IN1	AUS
	2IN1
	4IN1

- 1** Drücken Sie [KOPIE].
- 2** Drücken Sie ∇ oder Δ , um die im LCD gezeigte Einstellung zu wählen und drücken Sie danach \triangleright .
- 3** Drücken Sie ∇ oder Δ , um die gewünschte Position zu wählen und drücken Sie danach [OK] oder \triangleright .

4 Führen Sie die Anweisungen im LCD für die Funktion "2IN1/4IN1" aus. Sie werden aufgefordert, die folgenden Einstellungen zu tätigen.

- **ORIGINALGRÖßE**

Drücken Sie ▽ oder △, um die Größe des Originals zu wählen.

- **ORIG. AUSRICHTUNG**

Drücken Sie ▷ oder ◁, um für das Original das Hoch- oder Querformat zu wählen.

- **ORIGINAL EINLEGEN**

Positionieren Sie die Originale wie im LCD gezeigt. Das Original muss so ausgerichtet sein, wie es unter "ORIGINAL AUSRICHTUNG" definiert wurde.

- **NÄCHSTES ORIGINAL?**

Diese Meldung erscheint, wenn Sie das Original auf das Vorlagenglas gelegt haben. Drücken Sie ▽ oder △, um "NÄCHSTE SEITE SCANNEN" auszuwählen. Wählen Sie "FERTIG", wenn Sie das Scannen beenden wollen.

Hinweise

- Wenn Sie ein Original in den RADF legen, wird die in [ORIGINAL GRÖßE] ausgewählte Einstellung ignoriert, da die Größe automatisch erfasst wird.
- Wenn die Größe des Originals nicht vom RADF unterstützt wird, definieren Sie die Größe unter [ORIGINAL GRÖßE] und legen das Original auf das Vorlagenglas.
- "JOB ABBRECHEN?" wird angezeigt, wenn Sie für eine bestimmte Zeitdauer keinen Bedienungsvorgang ausführen.

■ Beide Seiten einer Karte kopieren

Sie können die Vorder- und Rückseite einer Karte kopieren.

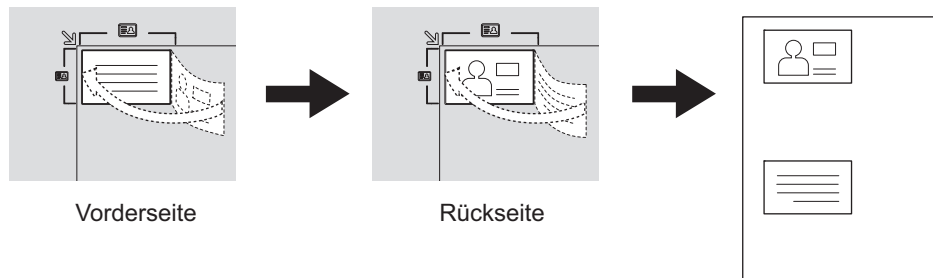

Tipps

Sie können diese Funktion auch mit der Taste \triangleright aktivieren. Die Funktion der Taste ist landesabhängig. Für Länder außerhalb Europas und Amerikas:

☞ S.35 "Funktionen "BELICHTUNG" oder "ID KARTE" schnell verwenden"

Hinweise

- Kontrollieren Sie, dass Papiergröße, Dichte, etc. eingestellt sind, bevor Sie [ID KARTE] wählen.
- Der Scanbereich und die Druckposition können landesabhängig variieren, so dass möglicherweise auch ein größerer Bereich als der Kartenausschnitt auf dem Vorlagenglas kopiert werden kann.
- Der obere und linke Bereich (ca. 4 mm Breite) kann nicht kopiert werden. Um auch die Randbereiche der Karte zu kopieren, müssen Sie sie geringfügig von den Kanten des Vorlagenglases entfernen.



Menüfunktionen	Einstellungen
ID Karte	AUS
	EIN

- 1 Drücken Sie [KOPIE].
- 2 Drücken Sie ∇ oder \triangle , um die im LCD gezeigte Einstellung zu wählen und drücken Sie danach \triangleright .
- 3 Drücken Sie ∇ oder \triangle , um die gewünschte Position zu wählen und drücken Sie danach [OK].

4 Führen Sie die im LCD angezeigten Anweisungen aus. Sie werden aufgefordert, die folgenden Einstellungen zu tätigen.

- **VORDERSEITE DER VISITENKARTE AUFLEGEN**

Legen Sie die Vorderseite der Visitenkarte links oben auf das Vorlagenglas und drücken Sie [START].

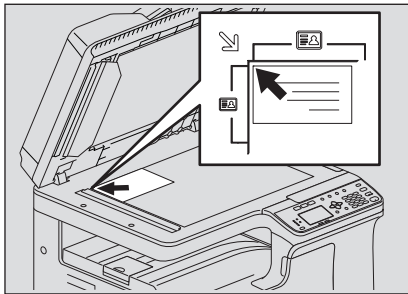

- **RÜCKSEITE DER VISITENKARTE AUFLEGEN**

Drehen Sie die Karte um und legen Sie die Rückseite auf das Vorlagenglas und drücken Sie [START].

Hinweis

“JOB ABBRECHEN?” wird angezeigt, wenn Sie für eine bestimmte Zeitdauer keinen Bedienungsvorgang ausführen.

■ Schatten an den Bildrändern löschen

Sie können den Schatten an den Bildrändern der Kopie löschen. Wenn Sie dicke Bücher kopieren, können Sie mit dieser Funktion die schattigen Ränder auf der Kopie löschen. Der zu löschende Bereich kann von 4 bis 15 mm in Schritten von 1 mm eingestellt werden.

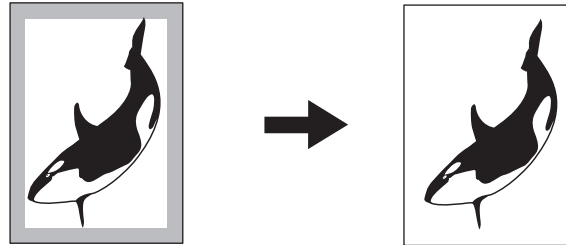

Tipps

- Diese Funktion ist nur für Papier in Standardformaten verfügbar.
- Bei Papier in unterschiedlicher Größe (unterschiedliches Verhältnis von Höhe und Breite) kann der Schatten an einigen Kanten nicht gelöscht werden.



Menüfunktionen	Einstellungen
RAND LÖSCHEN	AUS
	EIN

- 1 Drücken Sie [KOPIE].
- 2 Drücken Sie ▾ oder ▴, um die im LCD gezeigte Einstellung zu wählen und drücken Sie danach ▷.
- 3 Drücken Sie ▾ oder ▴, um die Einstellung zu wählen.
- 4 Tätigen Sie folgende Einstellung.
Für "AUS"
 Drücken Sie [OK].
Für "EIN"
 - 1) Drücken Sie ▷ oder ◁, um den Wert für den zu löschenden Bereich zu vergrößern oder zu verkleinern.
 - 2) Drücken Sie [OK].

Tipps

Drücken Sie einfach [OK] für "EIN", um den Standardwert für diese Funktion zu verwenden.

■ Rechte und linke Seiten separat kopieren

Wenn Sie ein geöffnetes Buch auf das Vorlagenglas legen, können Sie die rechten und linken Seiten des Buches auf separaten Blättern kopieren. Wenn die automatische Duplexeinheit installiert ist, können Sie auch doppelseitig kopieren. Sie müssen das Original auf dem Vorlagenglas nicht bewegen. Der Buchrand kann von 8 bis 30 mm in Schritten von 1 mm eingestellt werden.

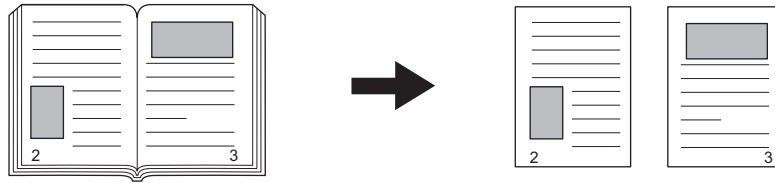

Hinweis

Die Formate A4, B5, LT und 16K sind für diese Funktion geeignet.

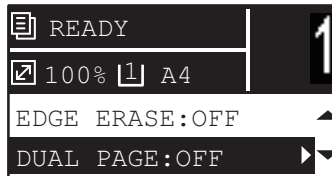

Menüfunktionen	Einstellungen
DOPPELSEITE	AUS
	EIN

- 1** Drücken Sie [KOPIE].
- 2** Drücken Sie ∇ oder \triangle , um die im LCD gezeigte Einstellung zu wählen und drücken Sie danach \triangleright .
- 3** Drücken Sie ∇ oder \triangle , um die Einstellung zu wählen.
- 4** Tätigen Sie folgende Einstellung.
 - Für "AUS"**
Drücken Sie [OK].
 - Für "EIN"**
 - 1) Drücken Sie \triangleright .
 - 2) Drücken Sie \triangleright oder \triangleleft , um den Wert für den Rand zu vergrößern oder zu verkleinern.
 - 3) Drücken Sie [OK].

Tipp

Drücken Sie einfach [OK] für "EIN", um den Standardwert (15 mm) für diese Funktion zu verwenden.

■ Bildverschiebung nach rechts oder links

Sie können das Bild auf den Seiten nach rechts oder links verschieben. Der entstehende Rand kann zum Lochen oder Heften der Kopien benutzt werden. Der Rand kann von 4 bis 15 mm in Schritten von 1 mm eingestellt werden.

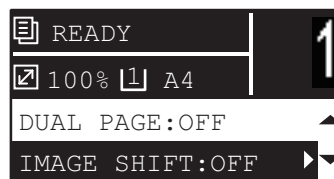
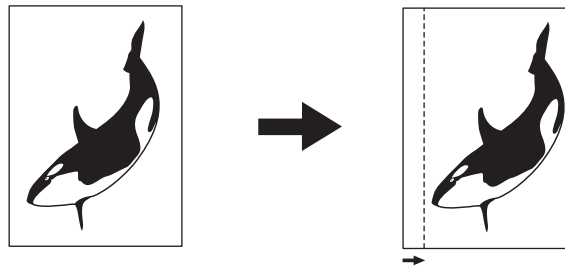

Menüfunktionen	Einstellungen
BILDVERSCHIEBUNG	AUS
	LINKER RAND
	RECHTER RAND

- 1** Drücken Sie [KOPIE].
- 2** Drücken Sie ∇ oder \triangle , um die im LCD gezeigte Einstellung zu wählen und drücken Sie danach \triangleright .
- 3** Drücken Sie ∇ oder \triangle , um die Einstellung zu wählen.
- 4** Tätigen Sie folgende Einstellung.
 - Für "AUS"
Drücken Sie [OK].
 - Für "LINKEN RAND" oder "RECHTEN RAND":
 - 1) Drücken Sie \triangleright .
 - 2) Drücken Sie \triangleright oder \triangleleft , um den Wert für den Rand zu vergrößern oder zu verkleinern.
 - 3) Drücken Sie [OK].

Tipp

Drücken Sie einfach [OK] für "EIN", um den Standardwert (7 mm) für diese Funktion zu verwenden.

■ Auf eine oder beide Seiten kopieren

Sie können für die Originale und das Kopierpapier 1- oder 2-seitig einstellen. Wenn Sie 1-seitige Originale auf beide Seiten des Papiers kopieren, können Sie Papier sparen.

1 > 1 SIMPLEX (📖 S.57 "Auf eine Seite kopieren")

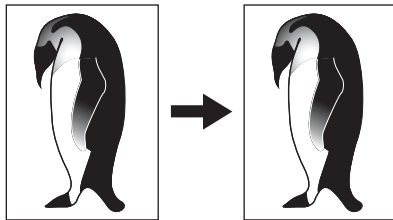

1 > 2 DUPLEX (📖 S.58 "Auf beide Seiten kopieren")

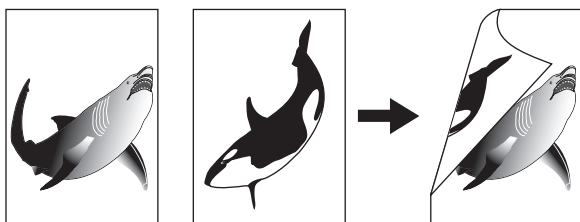

2 > 2 DUPLEX (📖 S.58 "Auf beide Seiten kopieren")

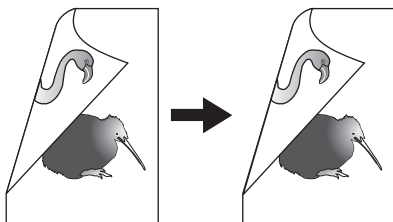

2 > 1 GETEILT (📖 S.57 "Auf eine Seite kopieren")

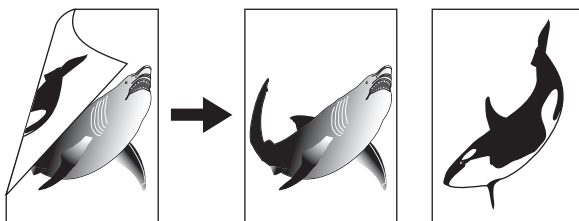

Hinweise

- Für den automatischen 2-seitigen Scan ist der RADF erforderlich.
- Um doppelseitig zu kopieren, ist die automatische Duplexeinheit erforderlich.

☐ Auf eine Seite kopieren

Sie können 1- oder 2-seitige Originale auf eine Papierseite kopieren.

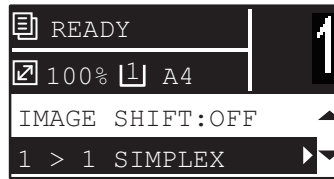

Menüfunktionen	Einstellungen	Beschreibung
2-SEITIG	1 > 1 SIMPLEX	1-seitiges Original -> 1-seitige Kopie.
	1 > 2 DUPLEX	1-seitiges Original -> 2-seitige Kopie. (📖 S.58)
	2 > 2 DUPLEX	2-seitiges Original -> 2-seitige Kopie. (📖 S.58)
	2 > 1 GETEILT	2-seitiges Original -> 1-seitige Kopie.

- 1** Drücken Sie [KOPIE].
- 2** Drücken Sie ▾ oder △, um die im LCD gezeigte Einstellung zu wählen und drücken Sie danach ▷.
- 3** Drücken Sie ▾ oder △, um die Einstellung für einseitige Kopien zu wählen und drücken Sie danach [OK].

Wenn das Original auf dem Vorlagenglas liegt

Nach dem Scannen des ersten Originals erscheint im LCD "NÄCHSTES ORIGINAL?".

Kontrollieren Sie, dass "SCANNE NÄCHSTE SEITE" gewählt ist, legen Sie das nächste Original auf das Vorlagenglas und drücken Sie [OK] oder [START]. Wenn alle Originale gescannt sind, wählen Sie "FERTIG" und drücken [OK] oder [START].

Hinweis

"JOB ABBRECHEN?" wird angezeigt, wenn Sie für eine bestimmte Zeitdauer keinen Bedienungsvorgang ausführen.

☐ Auf beide Seiten kopieren

Sie können 1- oder 2-seitige Originale auf beide Papierseiten kopieren.

Hinweis

Verwenden Sie für doppelseitige Drucke Normalpapier (64 bis 80g/m²).



Menüfunktionen	Einstellungen	Beschreibung
2-SEITIG	1 > 1 SIMPLEX	1-seitiges Original -> 1-seitige Kopie. (📖 S.57)
	1 > 2 DUPLEX	1-seitiges Original -> 2-seitige Kopie.
	2 > 2 DUPLEX	2-seitiges Original -> 2-seitige Kopie.
	2 > 1 GETEILT	2-seitiges Original -> 1-seitige Kopie. (📖 S.57)

- 1** Drücken Sie [KOPIE].
- 2** Drücken Sie ▾ oder ▴, um die im LCD gezeigte Einstellung zu wählen und drücken Sie danach ▷.
- 3** Drücken Sie ▾ oder ▴, um die Einstellung für doppelseitige Kopien zu wählen und drücken Sie danach ▷.
- 4** Drücken Sie ▾ oder ▴, um den Verarbeitungsmodus zu wählen und drücken Sie danach [OK]. Wählen Sie "BUCH" für "öffnen nach links" oder "KALENDER" für "öffnen nach rechts".

Wenn das Original auf dem Vorlagenglas liegt

Nach dem Scannen des ersten Originals erscheint im LCD "NÄCHSTES ORIGINAL?".

Kontrollieren Sie, dass "SCANNE NÄCHSTE SEITE" gewählt ist, legen Sie das nächste Original auf das Vorlagenglas und drücken Sie [OK] oder [START]. Wenn alle Originale gescannt sind, wählen Sie "FERTIG" und drücken [OK] oder [START].

Hinweis

"JOB ABBRECHEN?" wird angezeigt, wenn Sie für eine bestimmte Zeitdauer keinen Bedienungsvorgang ausführen.

■ Der Kopie eine Seitennummer hinzufügen

Sie können der Kopie eine Seitennummer hinzufügen.

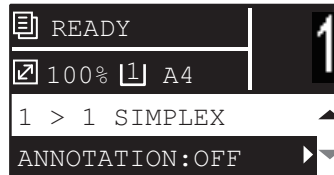

Menüfunktionen	Einstellungen
ANMERKUNG	AUS
	SEITE NR.
	SEITE Nr.+DATUM/ZEIT

- 1** Drücken Sie [KOPIE].
- 2** Drücken Sie ▾ oder ▴, um die im LCD gezeigte Einstellung zu wählen und drücken Sie danach ▷.
- 3** Drücken Sie ▾ oder ▴, um die Einstellposition zu wählen und drücken Sie danach [OK].

■ Leerseitenunterdrückung

Sie können das Kopieren leerer Originalseiten verhindern.

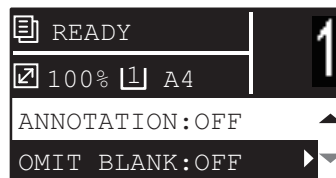
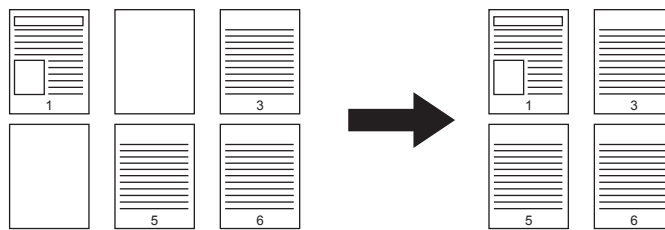

Menüfunktionen	Einstellungen
OHNE LEERE SEITE	AUS
	EIN

- 1** Drücken Sie [KOPIE].
- 2** Drücken Sie ∇ oder \triangle , um die im LCD gezeigte Einstellung zu wählen und drücken Sie danach \triangleright .
- 3** Drücken Sie ∇ oder \triangle , um die Einstellposition zu wählen und drücken Sie danach [OK].

■ Gemischte Formate kopieren

Wenn gemischte Formate in den RADF eingelegt sind, können bestimmte Formatkombinationen in einem Durchgang kopiert werden.

Die folgenden Originalformate können kombiniert werden:

Andere Länder als Nordamerika: A3 und A4 oder B4 und B5

Nordamerika : LD und LT oder LG und LT-R

Hinweis

Wenn diese Funktion aktiviert ist, ist auch die automatische Papierwahl aktiviert. In der Einstellung automatische Papierwahl wird Kopierpapier der gleichen Größe wie das Original ausgewählt. Legen Sie daher Papier in den gleichen Größen wie die Originale in die entsprechenden Kassetten ein.



Menüfunktionen	Einstellungen
GEMISCHTE ORIGINALFORMATE	AUS
	EIN

- 1** Drücken Sie [KOPIE].
- 2** Drücken Sie ▾ oder ▴, um die im LCD gezeigte Einstellung zu wählen und drücken Sie danach ▷.
- 3** Drücken Sie ▾ oder ▴, um die Einstellposition zu wählen und drücken Sie danach [OK].

■ Bildausrichtung

Wenn Sie 1-seitige Originale im Hochformat im Querformat auflegen und 2-seitig kopieren, werden die Kopien so erstellt, dass die Seiten "nach oben" umgeblättert werden. Mit dieser Funktion werden Sie so kopiert, dass sie "nach links" umgeblättert werden. Diese Funktion wird "Bildausrichtung" genannt. Wenn Sie 2-seitige Originale im Hochformat 1-seitig kopieren, werden die Kopien so erstellt, dass die Ausgaberrichtung der Kopien wechselt. Mit dieser Funktion werden Sie so kopiert, dass sie alle in gleicher Ausrichtung ausgegeben werden.

Tipp

Diese Funktion wird nur angezeigt, wenn die automatische Duplexeinheit installiert ist.

1-seitiges Original Hochformat (aufgelegt im Querformat) -> 2-seitige Kopie

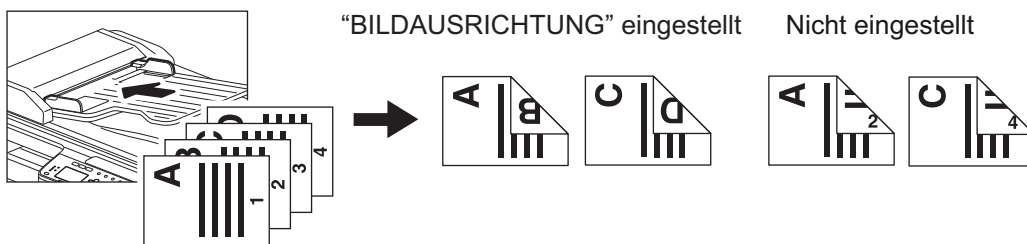

2-seitiges Original Hochformat -> 1-seitige Kopie

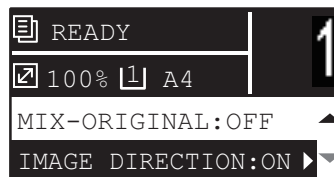
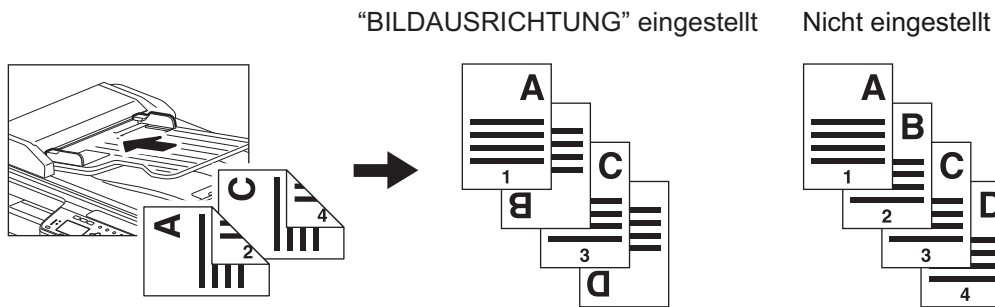

Menüfunktionen	Einstellungen
BILDAUSRICHTUNG	AUS
	EIN

- 1** Drücken Sie [KOPIE].
- 2** Drücken Sie ∇ oder Δ , um die im LCD gezeigte Einstellung zu wählen und drücken Sie danach \triangleright .
- 3** Drücken Sie ∇ oder Δ , um die gewünschte Position zu wählen und drücken Sie danach [OK] oder \triangleright .

■ Kontinuierliches Scannen für eine Kopie

Wenn Sie mit dem RADF eine Kopie erstellen, können Sie nach dem Scannen des zuletzt eingelegten Originals wählen, ob Sie weitere Originale scannen wollen.

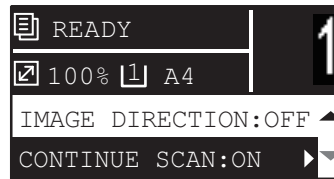

Menüfunktionen	Einstellungen
SCAN	AUS
FORTSETZEN	EIN

- 1 Drücken Sie [KOPIE].
- 2 Drücken Sie ∇ oder Δ , um die im LCD gezeigte Einstellung zu wählen und drücken Sie danach \triangleright .
- 3 Drücken Sie ∇ oder Δ , um die Einstellposition zu wählen und drücken Sie danach [OK].

■ Funktionseinstellungen prüfen

- 1 Drücken Sie [EINSTELLUNGEN].

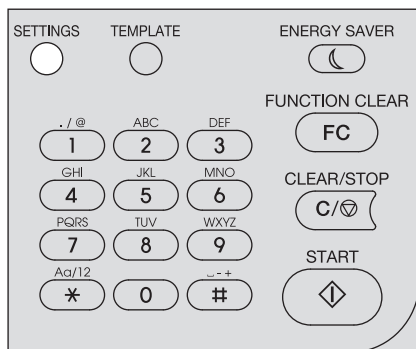

- 2 Drücken Sie ∇ oder Δ , um im Menü zu scrollen.
Einzelheiten zu den Funktionen siehe unten angegebene Seite.
 S.136 "Kopiermenü"
- 3 Wenn Sie die Prüfung beendet haben, drücken Sie erneut [EINSTELLUNGEN].

Vorlagen verwenden (Kopie)

Sie können bis zu drei häufig verwendete Funktionen und Einstellungen als "Vorlage" registrieren und einzeln abrufen.

■ Vorlagen registrieren

- 1 Tätigen Sie Einstellungen für die Funktion, die Sie als Vorlage registrieren wollen.
- 2 Drücken Sie [VORLAGE].

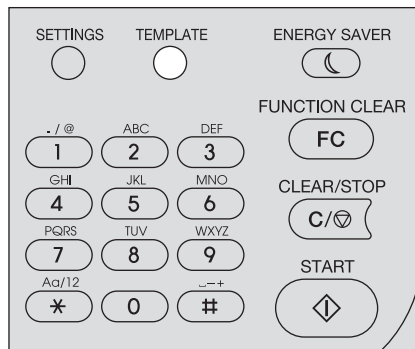

- 3 Drücken Sie ▾ oder ▲, um "REGISTRATION" zu wählen und drücken Sie danach ▷.

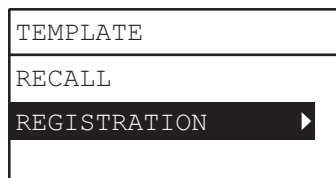

- 4 Drücken Sie ▾ oder ▲, um eine Vorlage zu wählen und drücken Sie danach [OK].

Hinweise

- Sie können drei Vorlagen für Kopiervorgänge registrieren.
- Wenn Sie eine existierende Vorlage wählen, werden deren Einstellungen überschrieben.
- Sie können Vorlagen auch mit TopAccess registrieren und bearbeiten. Einzelheiten siehe **TopAccess-Anleitung**.

In Vorlagen für Kopiervorgänge können folgende Einstellungen definiert werden.

Nr.	Name	Einstellungen
1	Kopiermenge	1-999
2	Belichtung	AUTO, MANUELL(±4)
3	Originalmodus	TEXT/FOTO, TEXT, FOTO, HINTERGRUND LÖSCHEN
4	Papierquelle	Kassette 1~2, Stapelblatteinzug, APS
5	Zoom	25~400%, AMS
6	Endverarbeitung	NICHT SORTIERT, SORTIERT, GEDREHT SORTIERT
7	Nin1	AUS, 2IN1, 4IN1
8	Nin1-Originalgröße	
9	Nin1-Originalausrichtung	HOCH., QUER.
10	ID Karte	AUS, EIN
11	Rand löschen	AUS, EIN
12	Randlöschung Anpassung	4~15
13	Doppelseite	AUS, EIN
14	Doppelseite Anpassung	8~30
15	Bildverschiebung	AUS, LINKS, RECHTS

Nr.	Name	Einstellungen
16	Bildverschiebung Anpassung	4~15
17	2-Seitig	1>1 SIMPLEX, 1>2 DUPLEX, 2>2 DUPLEX, 2>1 GETEILT
18	2-Seitig	BUCH, KALENDER
19	Anmerkung	AUS, SEITE NR., SEITE NR.+DATUM/ZEIT
20	Leerseitenunterdrückung	AUS, EIN
21	Gemischte Originalformate	AUS, EIN
22	Bildausrichtung	AUS, EIN
23	Scan fortsetzen*	AUS, EIN

* Diese Position ist nur mit installiertem RADF verfügbar.

■ Vorlage aufrufen

- 1 Drücken Sie [VORLAGE].
- 2 Drücken Sie ▾ oder △, um "ABRUFEN" auszuwählen und drücken Sie danach ▷.

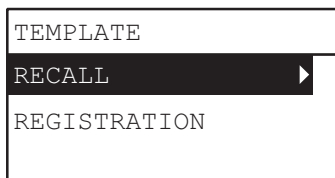

- 3 Drücken Sie ▾ oder △, um eine Vorlage zu wählen und drücken Sie danach [OK].

DRUCKFUNKTIONEN

Vorbereitung der Druckertreiber	68
Optionen konfigurieren	68
Abteilungscode einstellen	73
Aus einer Anwendung drucken	76
Allgemeine Hinweise und Einschränkungen	76
Dokument drucken	76
Statusmonitor	78
Druckstatus überwachen und Druckprobleme melden	78
Druckoptionen einrichten	79
Einrichten	79
Druckoptionen	82
Drucken mit den am besten geeigneten Funktionen	96
Layout- und Endbearbeitungsoptionen im [Basis] Menü	96
Layout- und Endbearbeitungsoptionen im [Endverarbeitung] Menü	97
Optionen für Endverarbeitung unter [Effekt] Menü	100

Vorbereitung der Druckertreiber

Bevor Sie einen Ausdruck vornehmen, müssen Sie folgende Optionen konfigurieren:

- Konfigurationseinstellungen
Wenn Sie die im System installierten Optionen nutzen wollen, müssen Sie die Optionen im Register [Konfiguration] des Druckertreibers konfigurieren.
 S.68 "Optionen konfigurieren"
- Abteilungscode
Dieses System kann über AbteilungsCodes verwaltet werden. Diese Funktion ermöglicht die Verwaltung separater Zähler pro Abteilungscode. Ein Administrator kann beispielsweise die Anzahl der Seiten kontrollieren, die von einer bestimmten Abteilung gedruckt worden sind.
Geben Sie den von Ihrem Administrator zugewiesenen Abteilungscode ein, wenn die Abteilungsverwaltung aktiviert ist.

■ Optionen konfigurieren

Um das System optimal zu benutzen, sollten Sie nach der Installation der Druckertreiber die Konfigurationseinstellungen der Optionen unter [Konfiguration] speichern. In der Voreinstellung werden die Konfigurationsdaten automatisch abgerufen, wenn Sie die Registerkarte [Konfiguration] öffnen. Siehe folgende Seite, wenn die SNMP-Kommunikation zwischen diesem System und Ihrem Computer nicht zur Verfügung steht oder wenn Sie die Optionen manuell konfigurieren wollen:

 S.68 "Optionen manuell konfigurieren"

Tipp

Wenn die SNMP Kommunikation zwischen diesem System und Ihrem Computer aktiviert ist, können Sie die Konfigurationsinformationen abrufen, indem Sie auf [Jetzt aktualisieren] klicken.

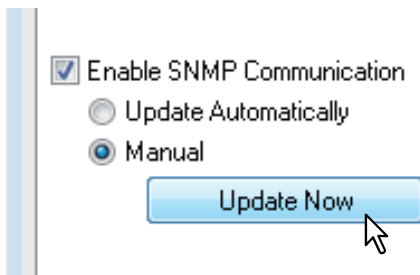

□ Optionen manuell konfigurieren

Konfiguration manuell einrichten

Hinweis

Sie müssen sich unter Windows mit Administratorrechten anmelden.

- 1 Klicken Sie auf [Start] und wählen Sie [Geräte und Drucker].**
Der Druckerordner erscheint.

Tipps

- Für Windows Vista oder Windows Server 2008
Klicken Sie auf [Start], [Systemsteuerung], [Hardware und Sound] und wählen Sie [Drucker].
- Für Windows 8 oder Windows Server 2012 siehe folgenden Abschnitt.
 S.72 "Zugriff auf den Druckerordner unter Windows 8 / Windows Server 2012"

2 Wählen Sie Ihren Drucker und klicken Sie im Menü [Datei] auf [Druckereigenschaften]. Das Dialogfeld der Druckereigenschaften erscheint.

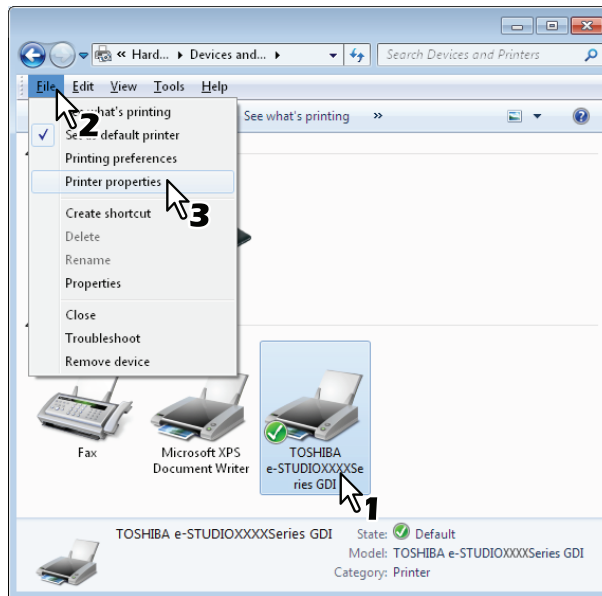

- Unter Windows Vista / Windows Server 2008 klicken Sie im Menü [Datei] auf [Eigenschaften] und wählen Ihren Drucker.
- Wird das Menü [Datei] nicht angezeigt, drücken Sie [Alt].
- Gehen Sie wie folgt vor, wenn Sie die Druckertreibereigenschaften in diesem Dialogfeld nicht ändern können.
 - Unter Windows Vista klicken Sie im Menü [Datei] auf [Als Administrator ausführen] und wählen [Eigenschaften].
Geben Sie im Kennwort-Eingabedialog das Administratorkennwort ein.
Das Dialogfeld [Benutzerkontensteuerung] erscheint. Klicken Sie auf [Fortsetzen].
 - Unter Windows 7 sind einige Menüpunkte der Druckereigenschaften mit der  Taste gekennzeichnet. Klicken Sie darauf, um die Eigenschaften zu ändern. Wenden Sie sich bitte Ihrem Systemadministrator, wenn Sie die Eigenschaften nicht ändern können.

3 Wählen Sie [Konfiguration] und stellen Sie folgende Optionen ein.

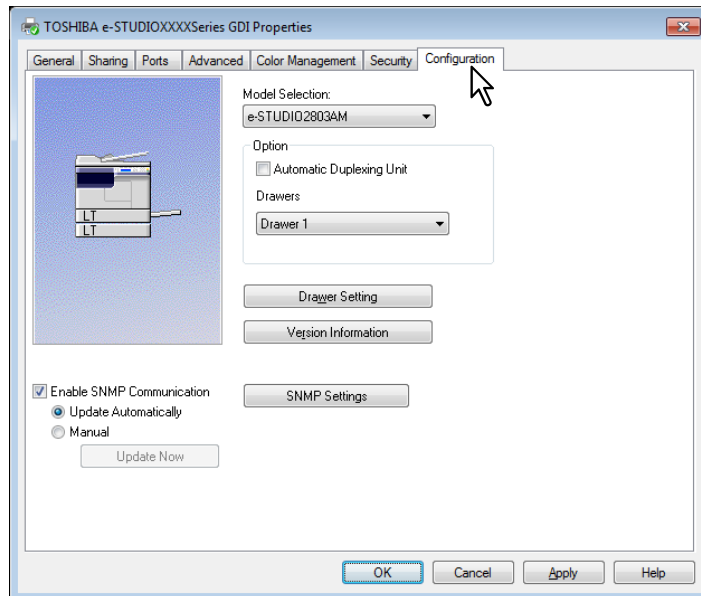

Modell Auswahl — Wählen Sie den Modellnamen.

Option - Automatische Duplexeinheit — Markieren Sie dieses Kontrollkästchen, wenn Sie diese Komponente verwenden wollen.

Option - Kassetten — Wählen Sie die Kassettenkonfiguration.

Tipp

Weitere Informationen finden Sie unter der Beschreibung der Registerkarte Konfiguration.

📖 S.93 “[Konfiguration]”

4 Klicken Sie auf [Kassette Einstellungen].

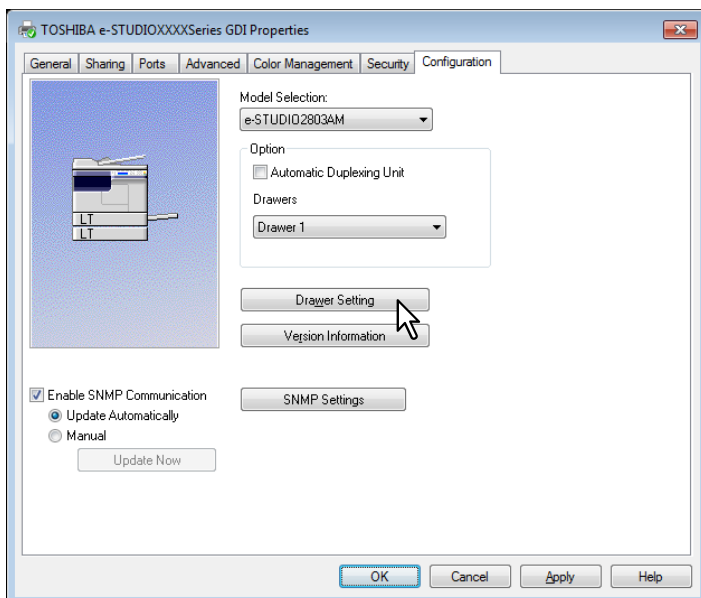

Das Dialogfeld mit den Kassetteneinstellungen wird angezeigt.

5 Stellen Sie folgende Punkte ein und klicken Sie auf [OK].

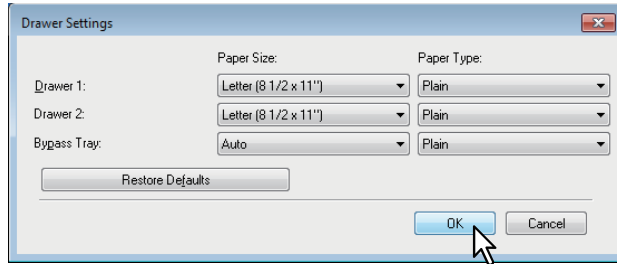

Kassette 1 — Wählen Sie das Format des Papiers, das in Kassette 1 eingelegt ist. Der Papiertyp für die Kassette ist fest auf [Normal] eingestellt.

Kassette 2 — Wählen Sie das Format des Papiers, das in Kassette 2 eingelegt ist. Der Papiertyp für die Kassette ist fest auf [Normal] eingestellt.

Stapeleinzug — Die Größe und das Format des Papiers, das in den Stapeleinzug eingelegt ist.

Tipps

- Die einstellbaren Elemente sind abhängig vom Modell und der Konfiguration mit Optionen.
- Weitere Informationen finden Sie unter der Beschreibung der Kassetteneinstellung.
 S.95 "Kassetteneinstellung"

6 Klicken Sie auf [Übernehmen] oder [OK], um die Einstellungen zu speichern.

Zugriff auf den Druckerordner unter Windows 8 / Windows Server 2012

Führen Sie folgende Schritte aus, um unter Windows 8 / Windows Server 2012 auf den Druckerordner zuzugreifen.

- 1 Bewegen Sie den Cursor zur oberen rechten oder unteren rechten Ecke des Bildschirms und wählen Sie im erscheinenden Menü [Start].**



Das Fenster [Start] erscheint.

- 2 Rechtsklicken Sie in den leeren Bereich des [Start] Fensters und klicken Sie auf [Alle Apps].**



Das Fenster [Apps] erscheint.

3 Klicken Sie auf [Systemsteuerung].

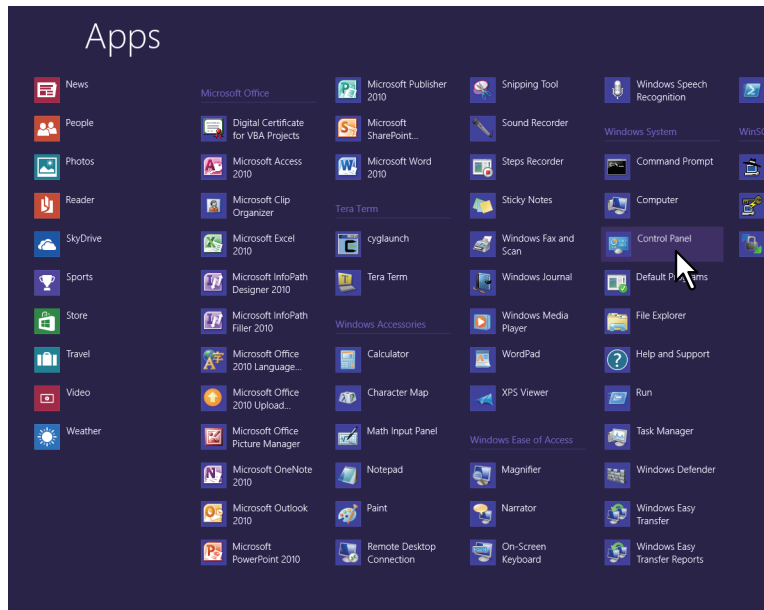

Das Fenster [Alle Systemsteuerungselemente] erscheint.

4 Klicken Sie auf [Geräte und Drucker].

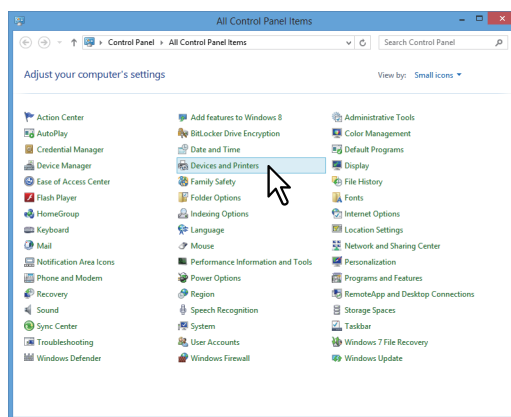

Der Ordner [Geräte und Drucker] erscheint.

■ Abteilungscode einstellen

Wenn für dieses System Abteilungscode eingerichtet wurden, müssen Sie Ihren Abteilungscode in den Druckertreiber eingeben.

Dies ermöglicht dem Administrator die Anzahl der Kopien/Drucke zu kontrollieren, die von einer bestimmten Abteilung gedruckt worden sind.

Fragen Sie Ihren Administrator, ob Sie einen Abteilungscode eingeben müssen. Wenn ja, lassen Sie sich den Abteilungscode geben, um ihn eingeben zu können.

Wenn der Abteilungscode erforderlich ist, können Sie ihn wie nachfolgend beschrieben unter [Abteilungscode] im Druckertreiber eingeben und speichern, damit Sie ihn nicht für jeden Druck neu eingeben müssen.

Hinweis

Wenn für den Druck ein falscher Abteilungscode eingegeben wurde, erscheint eine entsprechende Meldung. Korrigieren Sie in diesem Fall die Eingabe oder stoppen Sie die Sendung. Wenn die SNMP-Einstellung des Systems deaktiviert ist, erscheint dieses Dialogfenster nicht und der Druckjob wird als ungültig interpretiert und gelöscht. Das System druckt daraufhin einen Fehlerbericht.

Tipp

Der Abteilungscode muss bei jedem Druckauftrag eingegeben werden. Wenn Sie für jeden Druckauftrag einen unterschiedlichen Abteilungscode verwenden müssen, geben Sie ihn jeweils vor den einzelnen Druckaufträgen ein.

Abteilungscode eingeben

1 Klicken Sie auf [Start] und wählen Sie [Geräte und Drucker].

Der Druckerordner erscheint.

Tipps

- Für Windows Vista oder Windows Server 2008
Klicken Sie auf [Start], [Systemsteuerung], [Hardware und Sound] und wählen Sie [Drucker].
- Für Windows 8 oder Windows Server 2012 siehe folgenden Abschnitt.
📖 S.72 "Zugriff auf den Druckerordner unter Windows 8 / Windows Server 2012"

2 Wählen Sie Ihren Drucker und klicken Sie im Menü [Datei] auf [Druckeinstellungen].

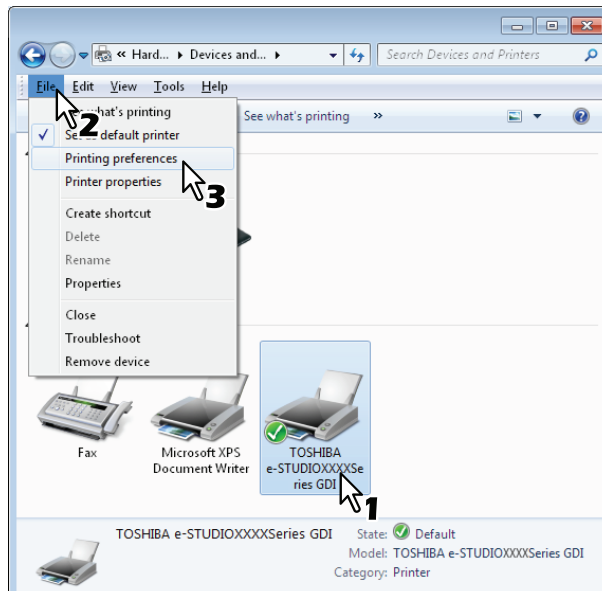

- Wird das Menü [Datei] nicht angezeigt, drücken Sie [Alt].
- Das Dialogfeld mit den Einstellungen wird angezeigt.

3 Wechseln Sie zur Registerkarte [Andere] und geben Sie unter [Abteilungscode] Ihren Abteilungscode ein.

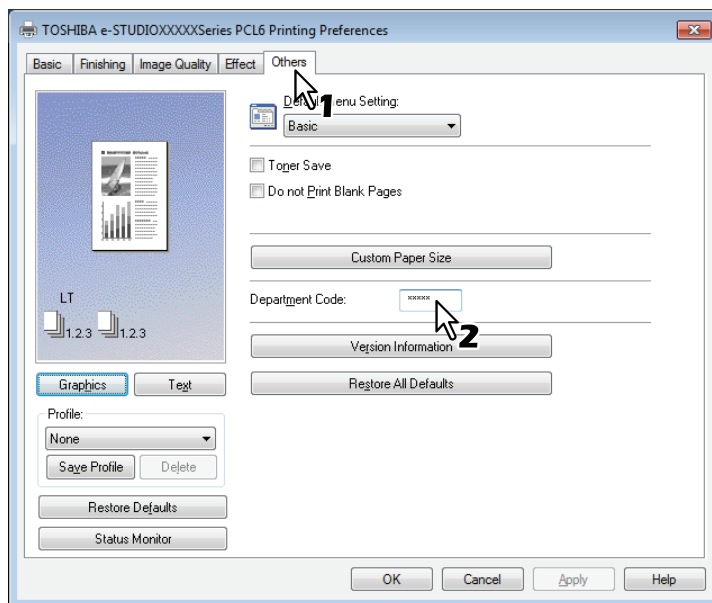

Der Abteilungscode ist eine 5-stellige Zahl.

4 Klicken Sie auf [Übernehmen] oder [OK], um die Einstellungen zu speichern.

Aus einer Anwendung drucken

Dieser Abschnitt beschreibt, wie ein Dokument gedruckt wird.

📖 S.76 "Allgemeine Hinweise und Einschränkungen"

📖 S.76 "Dokument drucken"

■ Allgemeine Hinweise und Einschränkungen

Bestimmte Optionen (z.B. Sortieren) können Sie über das Anwendungsprogramm und den Druckertreiber einstellen. Erfolgt die Sortiereinstellung im Anwendungsprogramm, werden die Dokumente möglicherweise nicht korrekt gedruckt. Wählen Sie in diesem Fall die Einstellung im Druckertreiber. Je nach Anwendungsprogramm, müssen einige Optionen (wie Druckrichtung) im Anwendungsprogramm eingestellt werden. Siehe hierzu Handbuch des Anwendungsprogramms.

■ Dokument drucken

Wenn Sie den Druckertreiber installiert und richtig konfiguriert haben, können Sie aus den meisten Windows-Anwendungen direkt drucken. Wählen Sie dazu einfach den Befehl [Drucken] in Ihrer Anwendung. Sie können die verschiedenen Druckfunktionen verwenden, indem Sie die entsprechenden Optionen im Druckertreiber einrichten.

Aus Windows-Anwendungen drucken

Nachfolgend ein Beispiel mit dem Programm Notepad unter Windows 7.

- 1 Öffnen Sie eine Datei und wählen Sie im Menü [Datei] die Position [Drucken].**
Das Dialogfeld [Drucken] wird angezeigt.
- 2 Wählen Sie Ihren Drucker und klicken Sie auf [Einstellungen].**

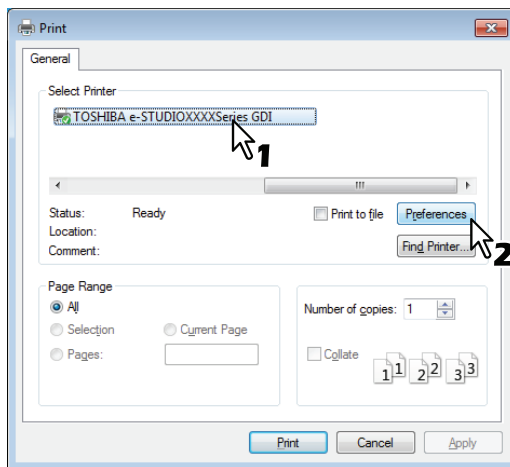

Das Dialogfeld mit den Einstellungen wird angezeigt.

Tipp

Die Vorgehensweise zur Anzeige des Dialogfelds "Eigenschaften von [Drucker]" ist je nach Anwendungsprogramm unterschiedlich. Lesen Sie im Zweifelsfall im Handbuch der Anwendung nach, wie das Eigenschaftsfenster des Druckertreibers aufgerufen wird.

3 Tätigen Sie in den Registern die für den Druck erforderlichen Einstellungen.

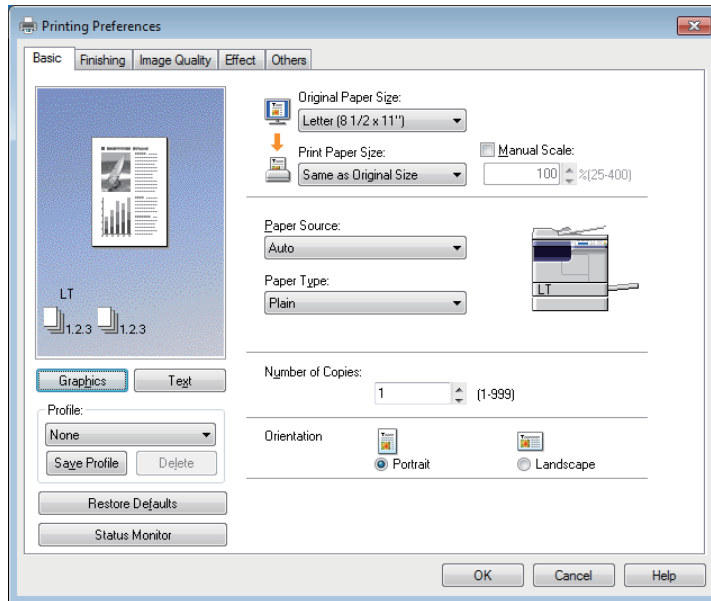

- Welche Optionen Sie aktivieren, hängt vom gewünschten Druckergebnis ab.
 S.82 "Druckoptionen"

4 Speichern Sie die Einstellungen mit [OK].

5 Klicken Sie auf [Drucken], um ein Dokument auszudrucken.

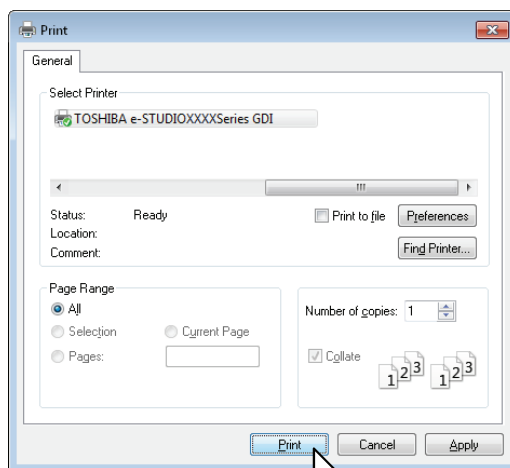

Statusmonitor

Statusmonitor ist ein Dienstprogramm, das mit dem Druckertreiber installiert wird. Es kann verwendet werden, um den aktuellen Druckjob und den aktuellen Systemstatus zu überwachen.



 S.78 "Druckstatus überwachen und Druckprobleme melden"

■ Druckstatus überwachen und Druckprobleme melden

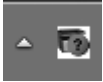
Sie können den Statusmonitor im Fenster des Druckertreibers mit der Taste [Status Monitor] starten. Nach dem Start erscheint das Statusmonitor-Symbol in der Windows-Taskleiste.



Das Symbol ändert sich je nach Systemstatus.

-  ist ein "Bereit"-Symbol, das die Druckbereitschaft des Systems anzeigt.
-  ist ein "Warn"-Symbol, das anzeigt, dass ein Benutzereingriff erforderlich ist.
-  ist ein "Fehler"-Symbol, das anzeigt, dass eine Fehlerbehebung erforderlich ist. Fehlerzustände werden auch im LCD durch eine Fehlermeldung angezeigt.

Sie können auf das Symbol doppelklicken oder darauf rechtsklicken und "Start" wählen, um Statusmonitor zu öffnen und detaillierte Informationen zu betrachten.

Tip

Wenn Sie auf das Symbol rechtsklicken und "Beenden" wählen, wird Statusmonitor beendet.

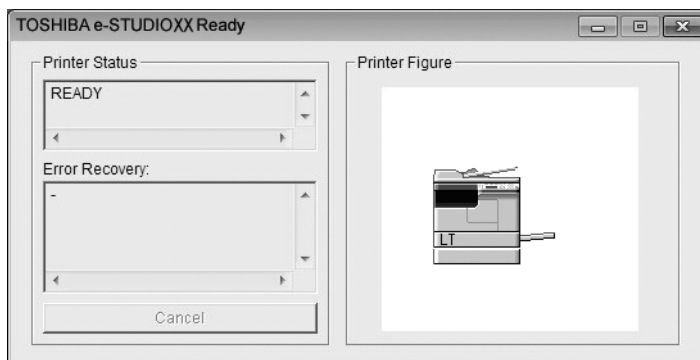

Druckoptionen einrichten

Druckoptionen sind die Eigenschaften, mit denen Sie bestimmen, wie ein Druckauftrag ausgeführt wird.

📖 S.79 "Einrichten"

📖 S.82 "Druckoptionen"

Tipp

Hinweise zu den Druckfunktionen finden Sie im nachstehend genannten Abschnitt.

📖 S.96 "Drucken mit den am besten geeigneten Funktionen"

■ Einrichten

Es gibt verschiedene Möglichkeiten, die Druckoptionen einzurichten. Die Methode, wie Sie die Druckoptionen einrichten, hat unterschiedliche Auswirkungen auf das Druckergebnis. Welche Register angezeigt werden, hängt davon ab, wie Sie die Druckereigenschaften aufrufen.

📖 S.79 "Einstellung von Anfangseinstellungen der Druckoptionen"

📖 S.79 "Druckoptionen für einzelne Druckaufträge einrichten"

📖 S.80 "Druckoptionen über Profile einstellen"

□ Einstellung von Anfangseinstellungen der Druckoptionen

Wenn Sie die Druckereigenschaften aus dem Druckerordner im Windows-Startmenü aufrufen, können Sie die Standardeinstellungen, d.h. die generellen Druckvorgaben festlegen. Dies sind beispielsweise das am häufigsten benutzte Papierformat, etc., also Einstellungen, die Sie nicht für jeden Druckauftrag ändern wollen. Es ist also vorteilhaft, diese Druckoptionen als Standardwerte einzurichten.

So zeigen Sie die Einstellungen an:

1 Klicken Sie auf [Start] und wählen Sie [Geräte und Drucker].

Tipps

- Für Windows Vista oder Windows Server 2008
Klicken Sie auf [Start], [Systemsteuerung], [Hardware und Sound] und wählen Sie [Drucker].
- Für Windows 8 oder Windows Server 2012 siehe folgenden Abschnitt.
📖 S.72 "Zugriff auf den Druckerordner unter Windows 8 / Windows Server 2012"

2 Wählen Sie Ihren Drucker und klicken Sie im Menü [Datei] auf [Druckereigenschaften].

□ Druckoptionen für einzelne Druckaufträge einrichten

Druckoptionen die Sie im Anwendungsprogramm einstellen, gelten nur für den aktuellen Druckjob und sind nach dem Schließen des Anwendungsprogramms wieder zurückgesetzt.

So zeigen Sie die Einstellungen an:

1 Klicken Sie im Anwendungsprogramm auf das Menü [Datei] und wählen Sie [Drucken].

2 Wählen Sie Ihren Drucker und klicken Sie auf [Einstellungen].

□ Druckoptionen über Profile einstellen

Mit Profilen können Sie die Einstellungen eines Druckjobs speichern.

Damit Sie ein Dokument unter Verwendung eines Profils ausdrucken können, müssen Sie erst ein Profil erstellen und speichern.

📖 S.80 "Profil speichern"

Sobald Sie ein Profil gespeichert haben, können Sie die Einstellungen wieder laden, um damit zu drucken.

📖 S.81 "Profil laden"

Sie können nicht benötigte Profile löschen.

📖 S.81 "Profil löschen"

Profil speichern

Sie können pro Druckertreiber bis zu 20 Profile speichern.

1 Konfigurieren Sie die Druckoptionen für jedes Register.

Welche Optionen Sie aktivieren, hängt vom gewünschten Druckergebnis ab.

📖 S.82 "Druckoptionen"

2 Klicken Sie auf [Profil speichern] in der Profilgruppe.

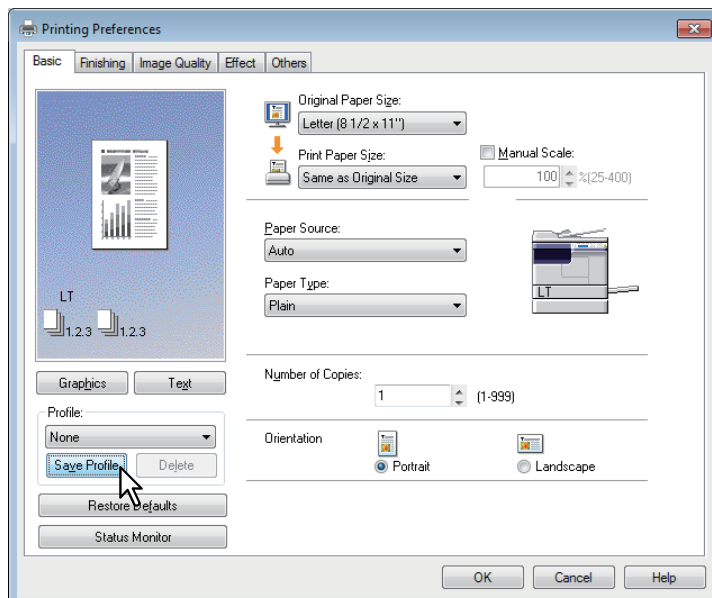

Das Dialogfeld [Profilname] erscheint.

3 Geben Sie den Profilnamen ein und klicken Sie auf [OK].

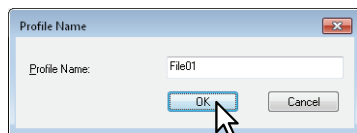

Der Dateiname kann bis zu 63 Zeichen lang sein.

Tipps

- Wenn Sie einen existierenden Namen eingeben, erscheint eine Meldung, ob Sie das Profil überschreiben wollen. Wenn Sie die wollen, klicken Sie auf [OK].
- Wenn Sie versuchen mehr 20 Profile zu speichern, erscheint die Meldung, dass das 21ste Profil nur als temporäres Profil gespeichert werden kann. Um dieses temporäre Profil zu speichern, müssen Sie nicht benötigte Profile löschen, das temporäre Profil auswählen und auf [Profil speichern] klicken, um es zu speichern.
- "Kein" kann nicht als Profilname definiert werden.

4 Das Profil wird gespeichert.

Profil laden

1 Wählen Sie im Auswahlfeld ein Profil.

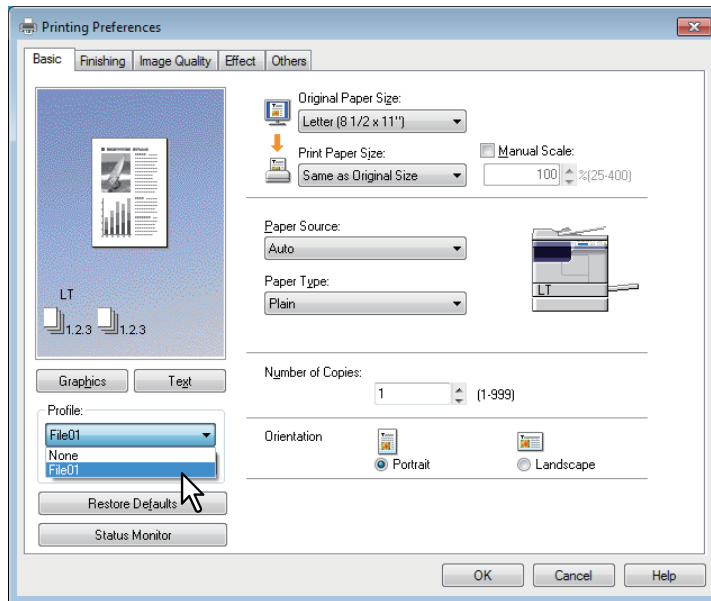

Die Einstellungen des Profils werden angezeigt.

Hinweis

Klicken Sie auf [Standard wiederherstellen], um die ursprünglichen Einstellungen zu rekonstruieren. Wenn Sie [Kein] im Profilenster auswählen, werden die ursprünglichen Einstellungen nicht rekonstruiert.

Profil löschen

1 Wählen Sie das zu löschende Profil aus der Auswahlliste und klicken Sie auf [Löschen].

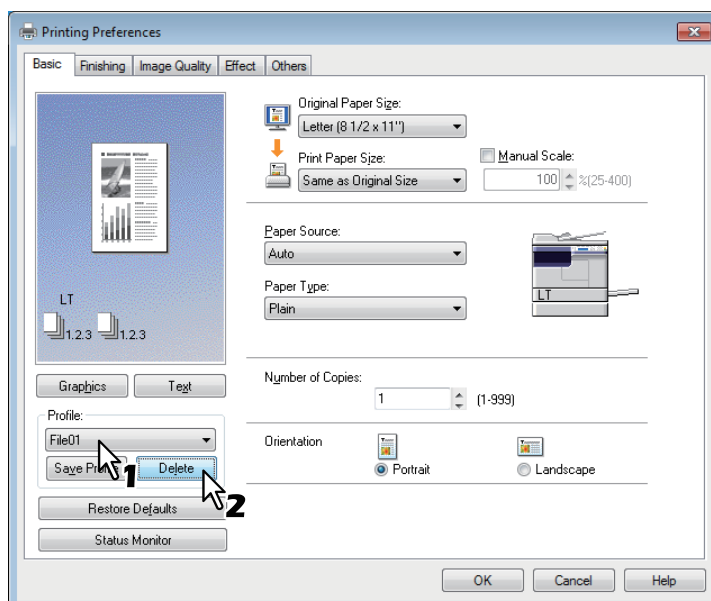

Das Bestätigungdialogfeld erscheint.

2 Klicken Sie auf [Ja], um das ausgewählte Profil zu löschen.

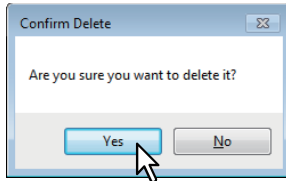

■ Druckoptionen

In diesem Abschnitt werden die Druckoptionen der einzelnen Register des Druckertreibers beschrieben. Sie finden hier die Beschreibung einiger spezifischer Druckoptionen, und der damit zusammenhängenden Druckfunktionen.

- 📖 S.84 “[Basis]”
- 📖 S.86 “[Endverarbeitung]”
- 📖 S.88 “[Bildqualität]”
- 📖 S.89 “[Effekt]”
- 📖 S.91 “[Andere]”
- 📖 S.93 “[Konfiguration]”

Tipps

Die folgenden Einstellmöglichkeiten sind abhängig vom verwendeten Betriebssystem. Einzelheiten hierzu siehe Handbuch oder Hilfefunktion des verwendeten Betriebssystems.

- Register [Allgemein]
- Register [Freigabe]
- Register [Anschlüsse]
- Register [Erweitert]
- Register [Farb-Management]
- Register [Sicherheit]

So zeigen Sie die Einstellungen an:

1 Klicken Sie auf [Start] und wählen Sie [Geräte und Drucker].

Der Druckerordner erscheint.

Tipps

- Für Windows Vista oder Windows Server 2008
Klicken Sie auf [Start], [Systemsteuerung], [Hardware und Sound] und wählen Sie [Drucker].
- Für Windows 8 oder Windows Server 2012 siehe folgenden Abschnitt.
📖 S.72 “Zugriff auf den Druckerordner unter Windows 8 / Windows Server 2012”

2 Wählen Sie Ihren Drucker und klicken Sie im Menü [Datei] auf [Druckeinstellungen].

- Wird das Menü [Datei] nicht angezeigt, drücken Sie [Alt].
- Das Dialogfeld mit den Einstellungen wird angezeigt.

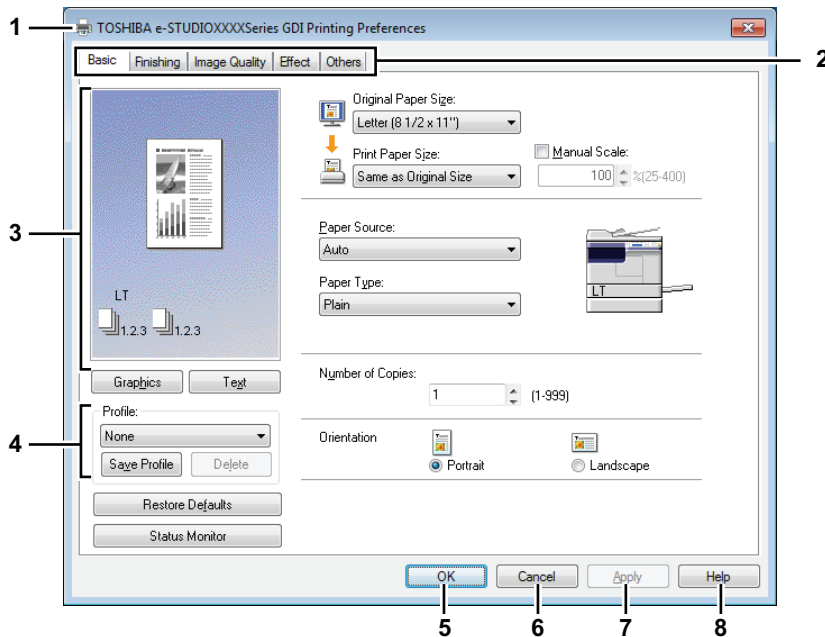

1) Druckername

Hier wird der Name des Druckertreibers, den er bei der Installation erhalten hat oder der auf dem Symbol im Druckerordner angegeben ist, angezeigt.

2) Register

Die Optionen für die Einstellungen des Druckertreibers werden in Registern zusammengefasst. Klicken Sie auf ein Register, um die Inhalte der jeweiligen Seite anzuzeigen. Welche Register angezeigt werden können, hängt davon ab, von wo aus Sie die Druckereigenschaften aufgerufen haben.

- [Basis]

Dies enthält die Grundeinstellungen für den Druckvorgang, wie zum Beispiel Originalpapiergröße, Druckpapiergröße, Papierquelle, Papiertyp, Ausrichtung und so weiter.

📖 S.84 "[Basis]"

- [Endverarbeitung]

Ermöglicht den sortierten Druck und den N-auf-Druck.

📖 S.86 "[Endverarbeitung]"

- [Bildqualität]

Ermöglicht die Einstellung, wie Bilder gedruckt werden sollen. Sie können auf einfache Weise die Bildqualität an den Typ des Druckjobs anpassen.

📖 S.88 "[Bildqualität]"

- [Effekt]

Enthält besondere Druckeffekte wie Wasserzeichen und so weiter.

📖 S.89 "[Effekt]"

- [Andere]

Enthält Spezialfunktionen wie Toner sparen und so weiter.

📖 S.91 "[Andere]"

- [Konfiguration]

Ermöglicht die Konfiguration von Systemoptionen. Dieses Register wird nur angezeigt, wenn die Druckereigenschaften aus dem Ordner [Drucker] aufgerufen werden.

📖 S.93 "[Konfiguration]"

3) Vorschaufenster

Im Vorschaufenster wird das Dokument so angezeigt, wie es unter den aktuellen Einstellungen des Druckertreibers gedruckt wird. Das Bild wird als Seite, mit den angewendeten Druckoptionen, angezeigt.

4) Profil

Sie können Druckeinstellungen speichern. Sie speichern die Einstellungen der Druckoptionen, indem Sie auf [Profil speichern] klicken, und lesen die gespeicherten Profile ein, indem Sie das Profil in der Auswahlliste wählen.

 S.80 "Druckoptionen über Profile einstellen"

5) [OK]

Speichert die Einstellungen und schließt das Dialogfeld der Druckoptionen.

6) [Abbrechen]

Bricht die Einstellung ab und schließt das Dialogfeld der Druckoptionen.

7) [Übernehmen]

Speichert die Einstellungen ohne das Dialogfeld der Druckoptionen zu schließen. Diese Taste wird nur angezeigt, wenn die Druckereigenschaften aus dem Ordner [Drucker] aufgerufen werden. Diese Schaltfläche bleibt abgeblendet, bis eine Einstellung geändert wird.

8) [Hilfe]

Öffnet die Hilfe für den Druckertreiber.

□ [Basis]

Die [Basis] enthält die Grundeinstellungen für den Druckvorgang, wie zum Beispiel Originalpapiergröße, Druckpapiergröße, Papierquelle, Papiertyp, Ausrichtung und so weiter.

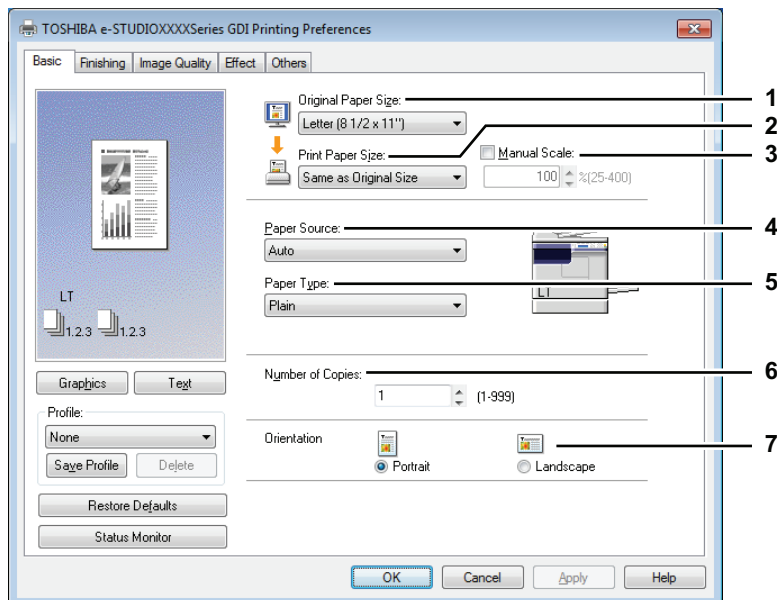
**1) Originalpapiergröße**

Zur Auswahl der Größe des Dokuments, das gedruckt werden soll.

Die verfügbaren Papierformate werden im Folgenden aufgelistet:

- A4 (210 x 297 mm)
- A5 (148 x 210 mm)
- A3 (297 x 420 mm)
- B4 (257 x 364 mm)
- B5 (182 x 257 mm)
- Folio (210 x 330 mm)
- Letter (8 1/2 x 11")
- Legal (8 1/2 x 14")
- Ledger (11 x 17")
- Statement (5 1/2 x 8 1/2")
- Computer (10 1/8 x 14")
- 13"LG (8 1/2 x 13")
- 8.5"SQ (8 1/2 x 8 1/2")
- 16K (195 x 270 mm)
- 8K (270 x 390 mm)

Hinweise

- Das Standardpapierformat ist entweder [Letter] oder [A4], je nach Ländereinstellung in Windows.
- Die einstellbaren Positionen sind abhängig vom Modell.

2) Druckpapiergröße

Vergrößert oder verkleinert die Druckseite, damit sie genau auf die ausgewählte Papiergröße passt. Wenn Sie den Druck weder vergrößern noch verkleinern wollen, wählen Sie [Wie Originalgröße].

3) Manueller Maßstab

Geben Sie einen Wert zum Vergrößern oder Verkleinern des Ausdrucks ein. Der Maßstab kann zwischen 25 und 400% eingestellt werden.

Hinweis

Wenn der Kopiermaßstab für Originale mit dünnen Linien geändert wird, kann die Linienbreite im Ausdruck variieren.

Tipp

Einzelheiten zu [Manueller Maßstab] siehe folgende Seite:

 S.96 "Bild auf Papiergröße anpassen"

4) Papierquelle

Wählt die Papierquelle, um den Job auf einer geeigneten Papiergröße zu drucken. Die Abbildung rechts kennzeichnet die Papiergröße für die jeweilige Papierquelle. Die gewählte Papierquelle ist in der Abbildung grün umrandet.

- **Automatisch** — Wählt automatisch das Papier anhand der Größe des zu druckenden Dokuments aus.
- **Kassette 1** — Das Papier wird aus Kassette 1 eingezogen.
- **Kassette 2** — Das Papier wird aus Kassette 2 eingezogen.
- **Stapeleinzug** — Das Papier wird vom Stapeleinzug eingezogen.

Hinweis

Die Auswahl hängt davon ab, welche Komponenten installiert und im Register [Konfiguration] eingerichtet sind.

5) Papiertyp

Zur Festlegung eines Medientyps.

- **Normal** — Druck auf Normalpapier.
- **Dick** — Druck auf schwerem Papier.
- **Dick1** — Druck auf den Papiertyp Dick1.
- **Dick2** — Druck auf den Papiertyp Dick2.
- **Folie** — Druck auf Transparentfolie.
- **Dünn** — Druck auf die Rückseite von dünnem Papier.

Hinweis

Wenn im Dialog [Papierquelle] die [Kassette 1] oder [Kassette 2] ausgewählt ist, kann unter [Papiertyp] nur die Einstellung [Normal] gewählt werden.

6) Anzahl Kopien

Einstellen der Kopienzahl. Sie können zwischen 1 und 999 einstellen.

7) Ausrichtung

Einstellen der Druckausrichtung.

- **Hochformat** — Das Dokument wird im Hochformat gedruckt.
- **Querformat** — Das Dokument wird im Querformat gedruckt.

□ [Endverarbeitung]

Die [Endverarbeitung] ermöglicht den sortierten Druck und den N-auf-Druck.

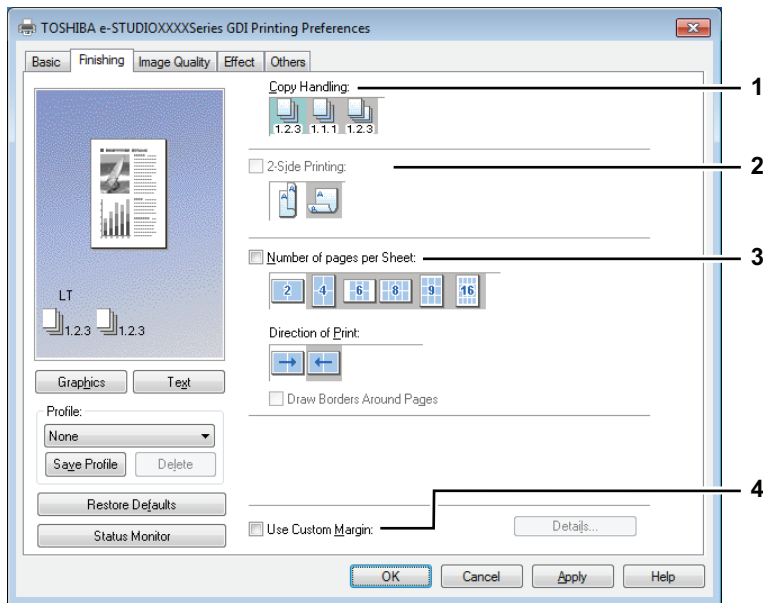

1) Kopienhandhabung

Einstellen der Sortiermethode, wenn mehrere Exemplare ausgedruckt werden.

- **Kopien sortieren** — Wählen Sie diese Option, wenn sortiert gedruckt werden soll (1, 2, 3... 1, 2, 3...).

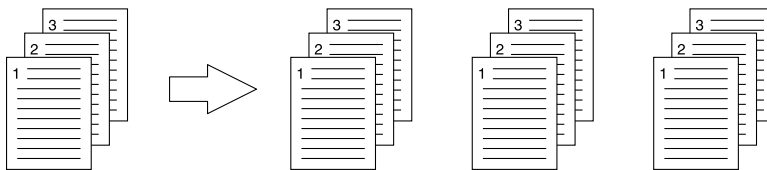

- **Kopien Gruppieren** — Wählen Sie diese Option, wenn gruppiert gedruckt werden soll (1, 1, 1... 2, 2, 2... 3, 3, 3...).

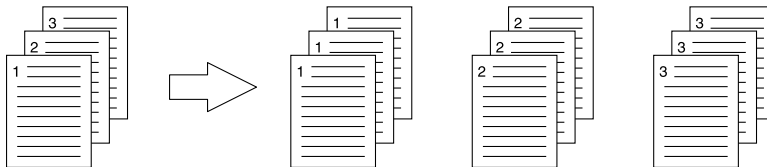

- **Kopien gedreht sortieren** — Wählen Sie dies, wenn Sie die Kopien gedreht sortiert drucken wollen.

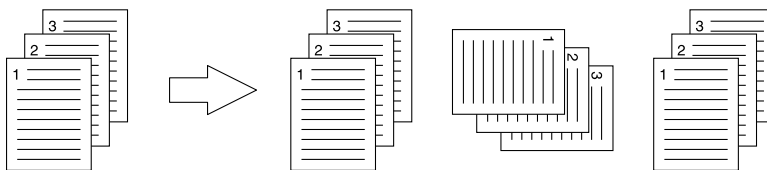

Hinweise

- [Kopien gruppieren] und [Kopien gedreht sortieren] kann nur gewählt werden, wenn unter [Kopienzahl] mehr als eine Kopie erstellt ist.
- Für gedreht sortierte Kopien muss Papier der gleichen Größe im Hochformat und im Querformat in zwei Papierquellen (Kassette und Stapelblatteinzug) eingelegt sein. Die Papiergröße sollte dabei Letter, A4, B5 oder 16K sein.

Tipp

Einzelheiten zur Kopienhandhabung siehe folgende Seite:

📖 S.97 "Sortiert drucken"

2) 2-seitiger Druck

Hiermit wird der doppelseitige Druck eingestellt. Wählen Sie dieses Kontrollfeld und danach den Rand für den 2-seitigen Druck.

- **Lange Seite** — Wählen Sie dies, um doppelseitig mit einem Druckrand entlang der langen Papierkante zu drucken.

Hochformat Querformat

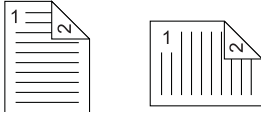

- **Kurze Seite** — Wählen Sie dies, um doppelseitig mit einem Druckrand entlang der kurzen Papierkante zu drucken.

Hochformat Querformat

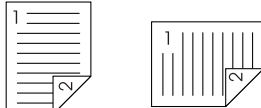

Hinweise

- Die Standardeinstellung ist [Lange Seite], dies ist jedoch landesabhängig.
- Wenn die automatische Duplexeinheit nicht installiert ist:
Wenn alle Rückseiten des Papiers bedruckt sind, legen Sie das Papier mit der bedruckten Seite nach unten in den Stapelblatteinzug und drücken [START], um die Vorderseiten zu bedrucken.
- Wählen Sie im Register [Basis] die folgenden Einstellungen, um diese Funktion zu benutzen:
 - Unter [Papiertyp] den Typ [Normalpapier]. Andere Papiere können nicht verwendet werden.

Tipps

- Zum Drucken der Vorderseiten für [2-seitiger Druck] kann das Papier in einer Kassette oder dem Stapelblatteinzug eingelegt sein.
- Einzelheiten zur Einstellung von [2-seitiger Druck] siehe folgende Seite:
 S.98 "Drucken auf beide Seiten des Papiers"

3) Anzahl Seiten pro Blatt

Zum Druck von mehreren Seiten auf einem Blatt. Die Seiten werden beim Druck automatisch so verkleinert, dass sie auf die ausgewählte Blattgröße passen.

- **2 Seiten** — Druckt 2 Seiten auf einem Blatt.
- **4 Seiten** — Druckt 4 Seiten auf einem Blatt.
- **6 Seiten** — Druckt 6 Seiten auf einem Blatt.
- **8 Seiten** — Druckt 8 Seiten auf einem Blatt.
- **9 Seiten** — Druckt 9 Seiten auf einem Blatt.
- **16 Seiten** — Druckt 16 Seiten auf einem Blatt.

Druckrichtung

Bestimmt die Anordnung der Seiten auf dem Blatt.

- **Links nach Rechts** — Ordnet die Seiten horizontal von links nach rechts.
- **Rechts nach Links** — Ordnet die Seiten horizontal von rechts nach links.
- **Spaltenweise von Links nach Rechts** — Ordnet die Seiten in vertikalen Spalten von oben links nach rechts.
- **Spaltenweise von Rechts nach Links** — Ordnet die Seiten in vertikalen Spalten von oben rechts nach links.

Rahmen um Seiten zeichnen

Druckt einen Rahmen um jede Seite.

Tipps

- Einzelheiten zum Druck mehrerer Seiten pro Blatt siehe folgende Seite:
 S.99 "Mehrere Seiten pro Blatt drucken"

4) Eigenen Rand verwenden

Mit dieser Option können Sie einen benutzerdefinierten Rand einstellen. Normalerweise werden Ränder innerhalb des Anwendungsprogramms definiert. Verwenden Sie diese Option nur, wenn in der Anwendung die Einstellung nicht möglich ist. Wählen Sie das Kontrollkästchen und klicken Sie auf [Details], um das Dialogfeld zu öffnen. Wählen Sie [Einheiten], stellen Sie für rechts, links, oben und unten die Ränder ein und klicken Sie auf [OK], um dies zu übernehmen.

- **Rand** — Geben Sie einen Wert von 4,2 mm bis 100 mm ein.
- **Einheiten** — Wählen Sie zwischen [Zoll] oder [mm].
- **Standard wiederherstellen** — Setzt die Randeinstellung wieder auf die Standardwerte zurück.

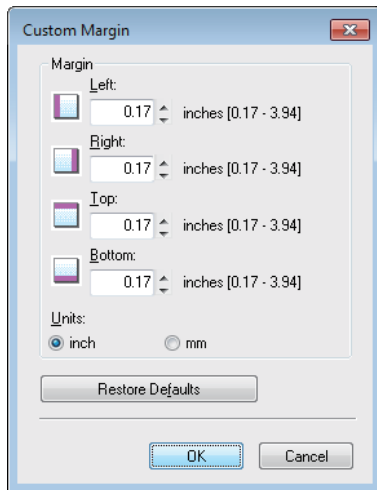

Hinweis

Verfügt die Anwendung eine Funktion zum Einstellen der Druckränder, muss die Einstellung immer in der Anwendung durchgeführt werden.

□ [Bildqualität]

Die [Bildqualität] bestimmt, wie die Bilder gedruckt werden.

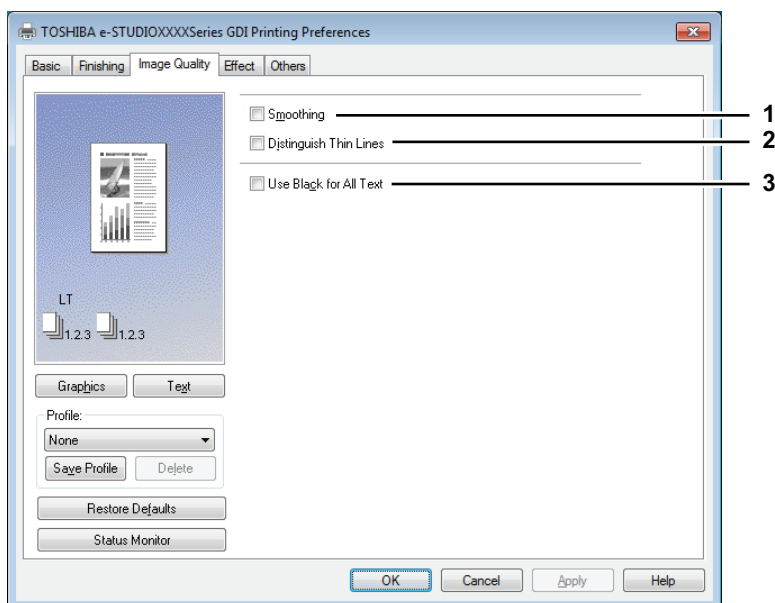

1) Glättung

Text und Grafik werden geglättet gedruckt.

2) Dünne Linien trennen

Wählen Sie dies, um dünne Linien deutlicher zu drucken.

3) Text schwarz drucken

Text wird mit 100% Schwarz gedruckt.

□ [Effekt]

Die [Effekt] enthält Druckoptionen, die dem Druckauftrag Effekte verleihen, wie zum Beispiel Wasserzeichen und Drehen des Drucks.

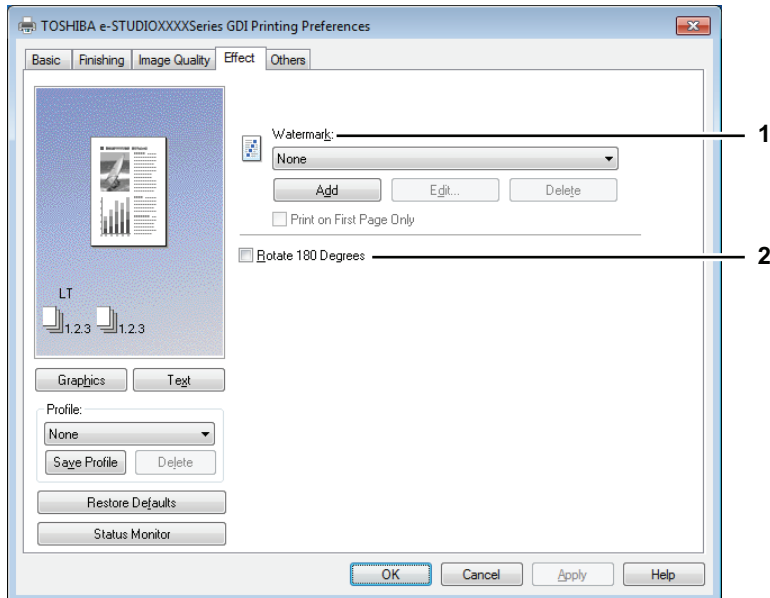

3

1) Wasserzeichen

Zur Auswahl des Wasserzeichens. Die folgenden Einstellungen, außer [Kein], sind Standard-Wasserzeichen, die im Druckertreiber registriert wurden. Es können bis zu 20 neue Wasserzeichen hinzugefügt werden.

- **Kein** — Wählen Sie diese Einstellung, wenn Sie kein Wasserzeichen verwenden möchten.
- Die folgenden Standard-Wasserzeichen werden ebenfalls in der Auswahlliste angezeigt:
- STRENG GEHEIM
 - VERTRAULICH
 - ENTWURF
 - ORIGINAL
 - KOPIE

Tip

Einzelheiten zu Wasserzeichen siehe folgende Seite:

📖 S.100 "Druck mit Wasserzeichen"

[Hinzufügen]

Erstellt ein neues Wasserzeichen. Daraufhin erscheint das Dialogfeld [Wasserzeichen].

📖 S.90 "Wasserzeichen hinzufügen und bearbeiten"

[Bearbeiten]

Wählen Sie ein Wasserzeichen aus der Liste und klicken Sie darauf, um es zu bearbeiten. Daraufhin erscheint das Dialogfeld [Wasserzeichen].

📖 S.90 "Wasserzeichen hinzufügen und bearbeiten"

[Löschen]

Wählen Sie ein Wasserzeichen aus der Liste und klicken Sie darauf, um es zu löschen.

📖 S.102 "Wasserzeichen löschen"

Hinweise

- Die Standardwasserzeichen können gelöscht werden, lassen sich danach aber nicht mehr wiederherstellen.
- [Kein] kann nicht gelöscht werden.

Nur auf erster Seite drucken

Druckt das Wasserzeichen nur auf der ersten Seite. Diese Einstellung ist verfügbar, sobald Sie ein Wasserzeichen aus der Auswahlliste der Wasserzeichen gewählt haben.

2) Um 180 Grad drehen

Dreht das zu druckende Bild.

Wasserzeichen hinzufügen und bearbeiten

Wenn Sie auf [Hinzufügen] oder [Bearbeiten] klicken, erscheint das Dialogfeld [Wasserzeichen] und Sie können ein neues Wasserzeichen erstellen oder ein Wasserzeichen auswählen und bearbeiten.

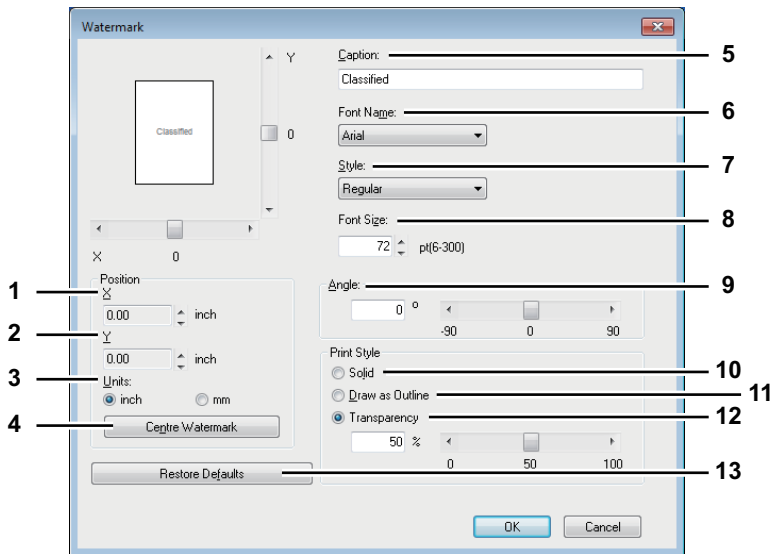

1) X Position

Zeigt die horizontale Position des Wasserzeichens. Sie können die Position mit der horizontalen Scroll-Leiste verändern.

2) Y Position

Zeigt die vertikale Position des Wasserzeichens. Sie können die Position mit der vertikalen Scroll-Leiste verändern.

3) Einheit

Wählen Sie die Einheit für "X-Position" und "Y-Position".

4) [Wasserzeichen zentrieren]

Bewegt das Wasserzeichen automatisch in die Mitte .

5) Bildunterschrift

Geben Sie den Text Ihres Wasserzeichens ein. Sie können bis zu 63 Zeichen eingeben.

Wenn Sie ein Wasserzeichen bearbeiten, wird der ausgewählte Wasserzeichentext im Fenster angezeigt. Die Anzeige erfolgt wie im links gezeigten Beispiel.

6) Font-Name

Wählt einen Font aus, der für den Wasserzeichentext verwendet werden soll.

7) Stil

Wählt den Schriftstil für den Wasserzeichentext aus.

- **Normal** — Stellt den Textstil auf Normal ein.
- **Fett** — Stellt den Textstil auf Fett ein.
- **Kursiv** — Stellt den Textstil auf Fett und Kursiv ein.
- **Fett Kursiv** — Stellt den Textstil auf Fett und Kursiv ein.

8) Font-Größe

Geben Sie die Schriftgröße für das Wasserzeichen ein. Die Schriftgröße kann in Schritten von 1 Punkt von 6 bis 300 Punkt eingestellt werden.

9) Winkel

Geben Sie einen Winkel für die Drehung des Wasserzeichen-Textes ein. Der Neigungswinkel kann von -90 bis 90 Grad in 1-Grad-Schritten eingestellt werden. Sie können den Neigungswinkel auch mit der Scroll-Leiste einstellen.

10) Deckend

Druckt ein deckendes Wasserzeichen.

11) Als Umriss zeichnen

Druckt das Wasserzeichen als Umriss.

12) Transparent

Druckt ein transparentes Wasserzeichen. Wenn Sie diese Einstellung ausgewählt haben, richten Sie die Transparenz-Skala von 1 bis 100% in Schritten von 1% ein. Sie können die Transparenz-Skala auch mit der Scroll-Leiste einstellen.

13) [Standard wiederherstellen]

Die Einstellungen im Dialogfeld [Wasserzeichen] werden wieder auf die Standardwerte gesetzt.

□ [Andere]

Die [Andere] enthält Druckoptionen wie den Tonersparmodus und so weiter.

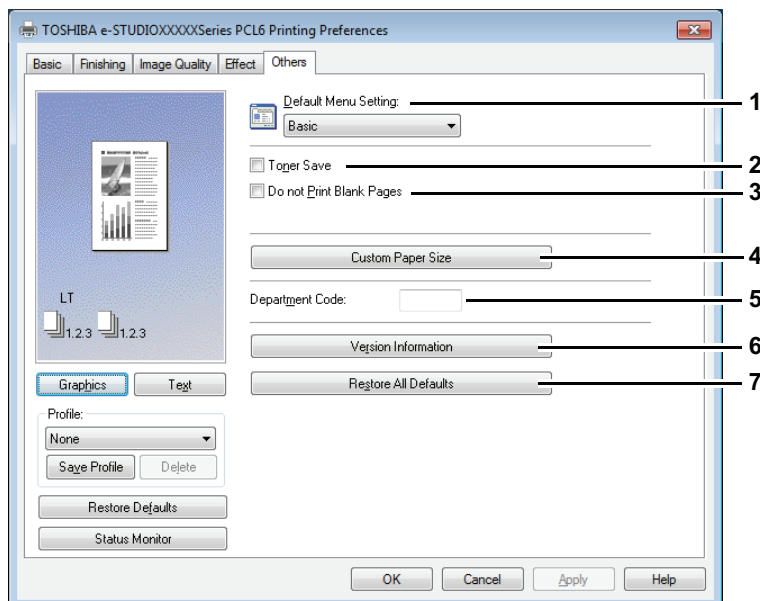
**1) Standardmenü einstellen**

Wählen Sie das Standardmenü, das beim Aufrufen der Treibereigenschaften angezeigt werden soll. Wählen Sie für die Menüanzeige die Funktionen, die Sie häufig benötigen.

Hinweis

Wenn Sie die Einstellungen unter [Andere] in einem Anwendungsprogramm vornehmen, sind diese Einstellungen nur temporär und werden nach Schließen des Druckertreibers wieder zurückgesetzt. Sollen die Einstellungen erhalten bleiben, müssen Sie den Druckertreiber aus dem Ordner [Geräte und Drucker] aufrufen.

📖 S.79 "Einstellung von Anfangseinstellungen der Druckoptionen"

2) Tonersparmodus

Druckt im Tonersparmodus.

Hinweis

Im Tonersparmodus wird das Druckbild etwas heller.

3) Keine leeren Seiten drucken

Wählen Sie diese Einstellung, um leere Seiten beim Druck zu ignorieren.

Hinweise

- Wenn der Druck mit Wasserzeichen aktiviert ist, werden auch leere Seiten mitgedruckt.
- Seiten mit Kopf- oder Fußzeilen werden auch ohne Inhalt gedruckt.

4) Benutzerdefinierte Papiergröße

Klicken Sie darauf, um eine Papiergröße zu definieren. Das Dialogfeld [Benutzerdefinierte Papiergröße] erscheint.

 S.92 "Benutzerdefinierte Papiergröße"

Hinweise

- Um die [Benutzerdefinierte Papiergröße] einzustellen, müssen Sie die Druckereigenschaften im Ordner [Geräte und Drucker] aufrufen (Windows Vista / Windows Server 2008: [Drucker]) und nicht im [Drucken]-Dialog der Anwendung.
- Zur Einstellung von [Benutzerdefinierte Papiergröße] sind Administratorrechte erforderlich.
- Die Papiergröße darf nicht kleiner als 100 x 148 mm oder größer als 297 x 432 mm sein.

5) Abteilungscode

Geben Sie den Abteilungscode des Anwenders ein, wenn das System mit Abteilungscode verwaltet wird. Bitte wenden Sie sich hierzu an Ihren Administrator.

Der Abteilungscode ist eine 5-stellige Zahl.

6) Versionsinformation

Zeigt die Version des Druckertreibers.

7) Alle Standardwerte wieder herstellen

Setzt alle ausgewählten Druckfunktionen zurück auf die Standardwerte.

Klicken Sie im Bestätigungsdialog auf [OK], um die Wiederherstellung zu starten oder klicken Sie auf [Abbrechen], um sie zu stoppen.

Benutzerdefinierte Papiergröße

Im Dialogfeld [Benutzerdefinierte Papiergröße] können Sie bis zu 40 Papiergrößen definieren. Die von Ihnen definierte Papiergröße kann anschließend unter [Originalpapiergröße] und [Druckpapiergröße] im Register [Basis] ausgewählt werden.

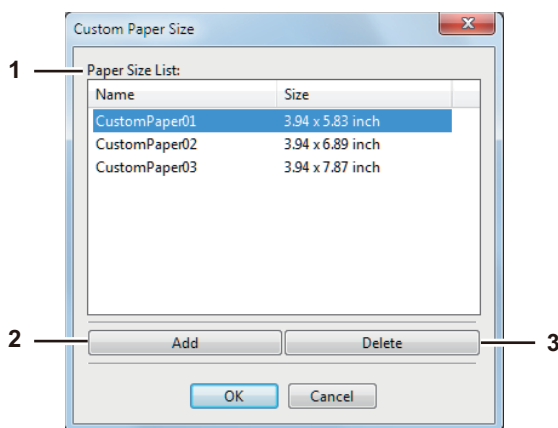
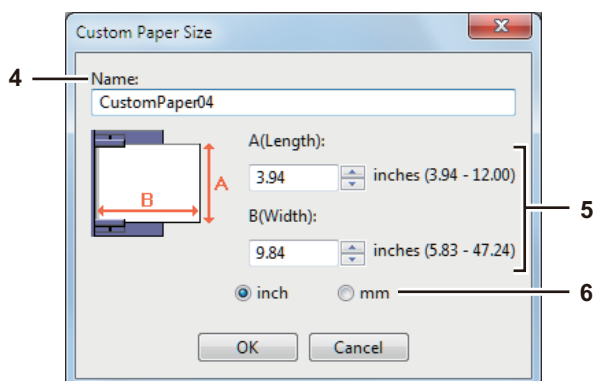
Dialogfeld [Benutzerdefinierte Papiergröße - Papiergröße Liste]**Dialogfeld [Benutzerdefinierte Papiergröße - Name]**

1) Papiergröße Liste

Wählen Sie eine Papiergröße, die Sie ändern wollen.

2) [Hinzufügen]

Klicken Sie darauf, um das Dialogfeld [Benutzerdefinierte Papiergröße - Name] anzuzeigen.

3) [Löschen]

Klicken Sie darauf, um die unter [Papiergröße Liste] ausgewählte Papiergröße wieder auf Standardwerte zu setzen. Wenn Sie darauf klicken, wird ein Bestätigungsdialog angezeigt. Klicken Sie auf [Ja], um die Einstellung zu löschen.

4) Name

Geben Sie einen Namen für die benutzerdefinierte Papiergröße ein. Sie können bis zu 63 Zeichen eingeben. Der von Ihnen definierte Name wird anschließend unter [Originalpapiergröße] und [Druckpapiergröße] im Register [Basis] angezeigt.

5) Papierformate

Geben Sie A (Länge) und B (Breite) ein, um die Papiergröße zu definieren.

Hinweis

Der Eingabebereich für A (Länge) und B (Breite) ist je nach Modell unterschiedlich. Wählen Sie Werte im jeweils rechts angezeigten Bereich.

6) Einheit

Wählen Sie die Einheit für die Papiergröße. Die Standardeinheit hängt von der Ländereinstellung in Windows ab.

Hinweise

- Zum Speichern einer benutzerdefinierte Papiergröße müssen entweder A (Länge) oder B (Breite) um mehr als 7 mm von einem Standardformat abweichen. Ansonsten wird die benutzerdefinierte Papiergröße als Standardformat interpretiert.
- Eine benutzerdefinierte Papiergröße kann nicht erstellt werden, wenn A (Länge) größer ist als B (Breite). Wählen Sie in diesem Fall für das Dokument [Querformat] als [Ausrichtung].

□ [Konfiguration]

Die [Konfiguration] ermöglicht die Konfiguration von Optionen. Wenn Zusatzgeräte (Optionen) installiert sind, werden Sie in diesem Register konfiguriert. Das Register [Konfiguration] wird nur angezeigt, wenn Sie das Dialogfeld der Druckereigenschaften aus dem Druckerordner aufrufen (aber nicht, wenn Sie das Dialogfeld aus einer Anwendung aufrufen).

Hinweis

Öffnen Sie die Druckereigenschaften im Ordner [Geräte und Drucker] (Windows Vista / Windows Server 2008: [Drucker]). Einzelheiten zur Einstellung von [Konfiguration] siehe folgende Seite:

📖 S.68 "Optionen manuell konfigurieren"

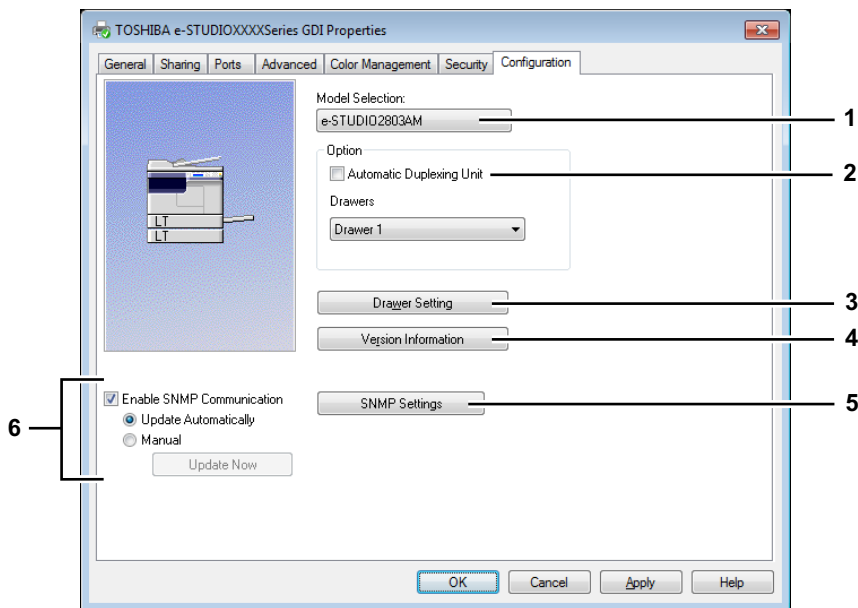
**1) Modellauswahl**

Stellt das Modell ein.

2) Option

Hiermit stellen Sie ein, ob die folgenden optionalen Komponenten installiert sind.

Automatische Duplexeinheit

Wählen Sie dies, wenn die automatische Duplexeinheit installiert ist.

Kassetten

Zur Einstellung der installierten Kassetten entsprechend der Systemkonfiguration.

- **Kassette 1** — Wählen Sie dies, wenn nur Kassette 1 installiert ist.
- **Kassette 1 & Kassette 2** — Wählen Sie dies, wenn Kassetten 1 und 2 installiert sind.

📖 S.95 "Kassetteneinstellung"

3) [Kassette Einstellung]

Bestimmt Papierformat und Papiertyp für jede Kassette. Daraufhin erscheint das Dialogfeld [Kassetteneinstellung].

📖 S.95 "Kassetteneinstellung"

4) [Versionsinformation]

Das Dialogfeld [Versionsinformation] wird angezeigt.

5) [SNMP Einstellungen]

Klicken Sie auf diese Taste, wenn Sie die SNMP Einstellungen prüfen oder ändern wollen.

📖 S.95 "SNMP Einstellungen"

Hinweis

Um die [SNMP Einstellungen] zu ändern, müssen Sie die Druckereigenschaften im Ordner [Geräte und Drucker] (Windows Vista / Windows Server 2008: [Drucker]) und nicht im [Drucken]-Dialog der Anwendung auswählen.

6) [SNMP Kommunikation aktivieren]

Dadurch wird die SNMP Kommunikation zwischen diesem System und Ihrem Computer aktiviert, um die Konfigurationsinformation abzurufen.

Automatisch aktualisierenManuell

Wählen Sie, ob die Aktualisierung der Konfigurationsinformationen automatisch nach Zugriff auf [Konfiguration] im Druckertreiber erfolgen soll oder ob dies manuell geschehen soll.

[Jetzt aktualisieren]

Dies ist nur verfügbar, wenn [Manuell] eingestellt ist. Klicken Sie darauf, um die Konfigurationsinformationen abzurufen.

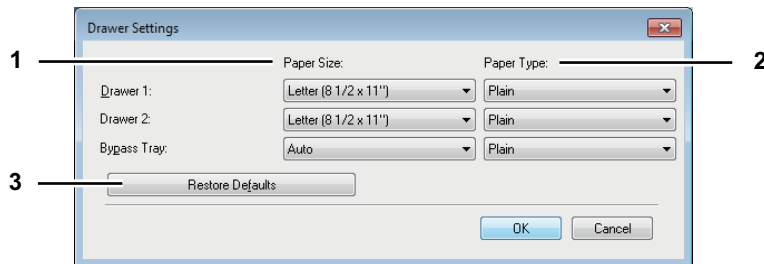
Kassetteneinstellung**1) Papierformat**

Wählen Sie das Papierformat der Kassetten.

2) Papiertyp

Wählen Sie den Papiertyp der Kassetten.

3) [Standard wiederherstellen]

Die Konfigurationseinstellungen im Menü [Konfiguration] werden wieder auf Standardwerte zurückgesetzt.

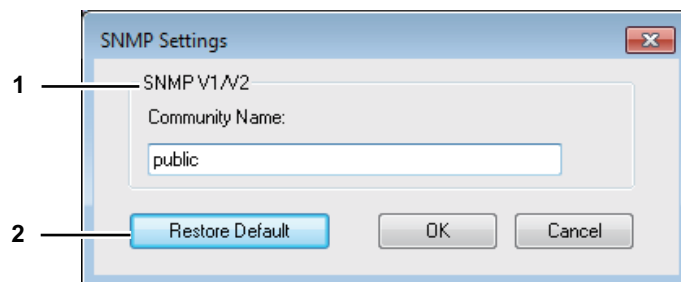
SNMP Einstellungen**1) SNMP V1/V2**

Community Name — Wenn ein anderer Community Name als “private” (Standard) für Ihr TOSHIBA Multifunktionssystem eingestellt ist, geben Sie diesen ein.

Hinweise

- Damit Ihr TOSHIBA Multifunktionssystem unter einer SNMP V1/V2 Umgebung gefunden wird, müssen die Community Namen für das Zielsystem korrekt definiert sein. Zur Unterstützung fragen Sie bitte Ihren Administrator.
- Um den Community Namen zu ändern, sind Administratorrechte erforderlich. Sie müssen sich mit Administratorrechten anmelden und die Druckertreiber Eigenschaften öffnen.
- Als Community Name können 31 Zeichen inklusive der folgenden Sonderzeichen eingegeben werden.
! " # \$ % & ' () * + , - / : ; < = > ? @ [\] ^ _ ` { | } ~

2) [Standard wiederherstellen]

Klicken Sie auf diese Taste, um alle Einstellungen zurück auf die Standardwerte zu setzen.

Drucken mit den am besten geeigneten Funktionen

In diesem Abschnitt wird beschrieben, wie Sie erweiterte Druckfunktionen, z.B. Layout- und Endbearbeitungsoptionen, benutzen. Lesen Sie diesen Abschnitt, bevor Sie mit dem Drucken beginnen.

- 📖 S.96 "Layout- und Endbearbeitungsoptionen im [Basis] Menü"
- 📖 S.97 "Layout- und Endbearbeitungsoptionen im [Endverarbeitung] Menü"
- 📖 S.100 "Optionen für Endverarbeitung unter [Effekt] Menü"

■ Layout- und Endbearbeitungsoptionen im [Basis] Menü

Sie können die verschiedenen Layoutfunktionen verwenden, indem Sie die entsprechenden Optionen im Druckertreiber einstellen. Dieser Abschnitt beschreibt die Druckfunktionen im Basismenü.

- 📖 S.96 "Bild auf Papiergröße anpassen"

□ Bild auf Papiergröße anpassen

Sie können ein Dokument automatisch vergrößern oder verkleinern, damit es auf eine bestimmte Papiergröße passt, oder den Zoom-Maßstab einstellen, um ein Dokument manuell zu vergrößern oder zu verkleinern.

Druck auf Papiergröße anpassen

- 1** Öffnen Sie das Register [Basis].
- 2** Wählen Sie die Dokumentgröße im Dialogfeld [Originalpapiergröße]. Wählen Sie dann ein Papierformat im Dialogfeld [Druckpapiergröße].

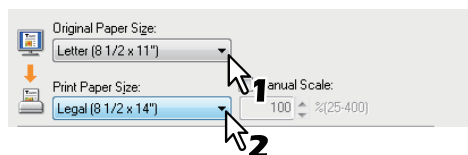

Das Dokument wird automatisch vergrößert oder verkleinert, abhängig von der Original- und Druckpapiergröße.

- 3** Stellen Sie weitere Druckoptionen ein und klicken Sie auf [OK].
- 4** Klicken Sie auf [OK] oder [Drucken], um den Druckauftrag abzuschicken.

Vergrößerte oder verkleinerte Bilder durch manuelle Eingabe des Zoom-Maßstabes ausdrucken

- 1** Öffnen Sie das Register [Basis].
- 2** Prüfen Sie [Manueller Maßstab]. Geben Sie den Maßstab ein.

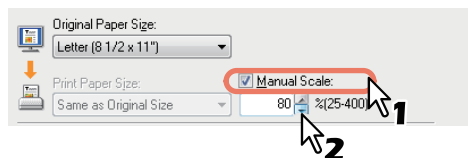

Der Zoom-Maßstab kann von 25% bis 400% in Schritten von 1% eingestellt werden.

- 3** Stellen Sie weitere Druckoptionen ein und klicken Sie auf [OK].
- 4** Klicken Sie auf [OK] oder [Drucken], um den Druckauftrag abzuschicken.

■ Layout- und Endbearbeitungsoptionen im [Endverarbeitung] Menü

Sie können die verschiedenen Layoutfunktionen verwenden, indem Sie die entsprechenden Optionen im Druckertreiber einstellen. Dieser Abschnitt beschreibt die Druckfunktionen im Endverarbeitungs-menü.

- 📖 S.97 "Sortiert drucken"
- 📖 S.98 "Drucken auf beide Seiten des Papiers"
- 📖 S.99 "Mehrere Seiten pro Blatt drucken"

☐ Sortiert drucken

Bestimmt, wie mehrere Kopien eines Dokuments ausgegeben werden, als Kopiensätze oder gruppiert pro Seite.

Gedruckte Dokumente nach Kopien sortieren

- 1** Öffnen Sie das Register [Basis].
- 2** Geben Sie die Anzahl der zu druckenden Kopien unter [Kopienzahl] ein.



- 3** Öffnen Sie das Register [Endverarbeitung].
- 4** Wählen Sie [Kopien sortieren] unter [Kopienhandhabung].



- 5** Stellen Sie weitere Druckoptionen ein und klicken Sie auf [OK].
- 6** Klicken Sie auf [OK] oder [Drucken], um den Druckauftrag abzuschicken.

Gedruckte Dokumente nach Seiten sortieren

Sie haben zum Beispiel ein dreiseitiges Dokument (A, B, C) und wollen jeweils drei Kopien einer Seite ausdrucken (AAA, BBB, CCC).

- 1** Öffnen Sie das Register [Basis].
- 2** Geben Sie die Anzahl der zu druckenden Kopien unter [Kopienzahl] ein.



- 3** Öffnen Sie das Register [Endverarbeitung].
- 4** Wählen Sie [Kopien gruppieren] unter [Kopienhandhabung].

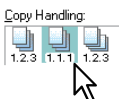

- 5** Stellen Sie weitere Druckoptionen ein und klicken Sie auf [OK].
- 6** Klicken Sie auf [OK] oder [Drucken], um den Druckauftrag abzuschicken.

Gedruckte Dokumente nach Kopien im Hoch- und Querformat sortieren

Hinweise

- Die gedrehte Sortierung ist nur für die Papiergrößen A4, B5, Letter oder 16K verfügbar.
- Für die gedrehte Sortierung müssen die Seiten horizontal und vertikal positioniert werden (Beispiel: A4 und A4-R).

1 Öffnen Sie das Register [Basis].

2 Geben Sie die Anzahl der zu druckenden Kopien unter [Kopienzahl] ein.



3 Öffnen Sie das Register [Endverarbeitung].

4 Wählen Sie das Symbol [Gedreht sortiert] unter [Kopienhandhabung].



5 Stellen Sie weitere erforderliche Druckoptionen ein und klicken Sie auf [OK].

6 Klicken Sie auf [OK] oder [Drucken], um den Druckauftrag abzuschicken.

Die gedruckten Kopien werden abwechselnd horizontal und vertikal sortiert.

□ Drucken auf beide Seiten des Papiers

Sie können auf beide Seiten des Papiers drucken.

1 Öffnen Sie das Register [Basis] und wählen Sie folgende Einstellungen.

- Unter [Papiertyp] den Typ [Normalpapier]. Andere Papiere können nicht verwendet werden.

2 Öffnen Sie das Register [Finishing], wählen Sie [2-seitiger Druck] und wählen Sie danach das Symbol für den Heftrand.



Lange Seite — Wählen Sie dies, um doppelseitig mit einem Druckrand entlang der langen Papierkante zu drucken.

Kurze Seite — Wählen Sie dies, um doppelseitig mit einem Druckrand entlang der kurzen Papierkante zu drucken.

3 Stellen Sie weitere erforderliche Druckoptionen ein und klicken Sie auf [OK].

4 Klicken Sie auf [OK] oder [Drucken], um den Druck zu starten.

Tipp

Wenn die automatische Duplexeinheit nicht installiert ist:

Wenn alle Rückseiten des Papiers bedruckt sind, legen Sie das Papier mit der bedruckten Seite nach unten in den Stapelblatteinzug und drücken [START], um die Vorderseiten zu bedrucken. Wenn die Meldung "Dieses Dokument wurde nicht gedruckt" 30 Sekunden nach dem Druckvorgang erscheint, drehen Sie das Papier um und setzen den Druckvorgang fort.

□ Mehrere Seiten pro Blatt drucken

Mehrere Seiten eines Dokuments auf einem Blatt drucken (N-auf Funktion). Diese Funktion ist sehr nützlich, um eine große Anzahl von Seiten auf Layoutfehler oder Paginierung zu prüfen.

Beispiel: Um die Webadressen mehrerer Internetseiten oder die Übersicht einer Präsentation zu prüfen, kann die Funktion N-auf nicht nur praktisch, sondern auch papiersparend sein.

Mehrere Seiten pro Blatt drucken

3

- 1 Öffnen Sie das Register [Endverarbeitung].
- 2 Wählen Sie die Anzahl der Seiten im Dialogfeld [Anzahl Seiten pro Blatt].

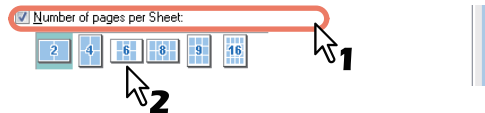

- 2 Seiten** — Druckt 2 Seiten auf einem Blatt.
- 4 Seiten** — Druckt 4 Seiten auf einem Blatt.
- 6 Seiten** — Druckt 6 Seiten auf einem Blatt.
- 8 Seiten** — Druckt 8 Seiten auf einem Blatt.
- 9 Seiten** — Druckt 9 Seiten auf einem Blatt.
- 16 Seiten** — Druckt 16 Seiten auf einem Blatt.

- 3 Bestimmen Sie die Seitenanordnung im Dialogfeld [Druckrichtung].



- Links nach Rechts** — Ordnet die Seiten horizontal von links nach rechts.
- Rechts nach Links** — Ordnet die Seiten horizontal von rechts nach links.
- Spaltenweise von Links nach Rechts** — Ordnet die Seiten in vertikalen Spalten von oben links nach rechts.
- Spaltenweise von Rechts nach Links** — Ordnet die Seiten in vertikalen Spalten von oben rechts nach links.

Tipp

Die auswählbaren Elemente von [Druckrichtung] sind von der Einstellung unter [Anzahl Seiten pro Blatt] abhängig.

- 4 Wenn Sie eine Linie um jede Seite ziehen wollen, markieren Sie das Kontrollkästchen [Rahmen um Seiten zeichnen].
- 5 Stellen Sie weitere Druckoptionen ein und klicken Sie auf [OK].
- 6 Klicken Sie auf [OK] oder [Drucken], um den Druckauftrag abzuschicken.

■ Optionen für Endverarbeitung unter [Effekt] Menü

Sie können die verschiedenen Layoutfunktionen verwenden, indem Sie die entsprechenden Optionen im Druckertreiber einstellen. Dieser Abschnitt beschreibt die Druckfunktionen im Menü Effekt.

📖 S.100 "Druck mit Wasserzeichen"

□ Druck mit Wasserzeichen

Sie können Wasserzeichen mit nützlichen Informationen wie [STRENG GEHEIM], [VERTRAULICH], [ENTWURF], [ORIGINAL] oder [KOPIE] in Ihr Dokument drucken. Sie können aus verschiedenen Standardwasserzeichen wählen oder selbst Wasserzeichen erstellen.

Wasserzeichen bestehen nur aus Text.

Wasserzeichen drucken

- 1 Öffnen Sie das Menü [Effekt].
- 2 Wählen Sie das Wasserzeichen im Dialogfeld [Wasserzeichen].

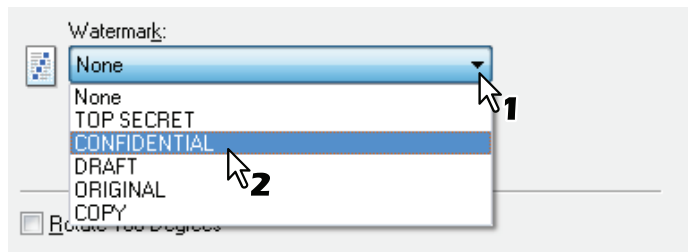

Hinweis

Wenn kein passendes Wasserzeichen in der Liste aufgeführt ist, können Sie selbst ein Wasserzeichen erstellen.

📖 S.101 "Wasserzeichen erstellen oder bearbeiten"

- 3 Wenn Sie das Wasserzeichen nur auf der ersten Seite drucken wollen, markieren Sie das Kontrollkästchen [Nur auf erster Seite drucken].

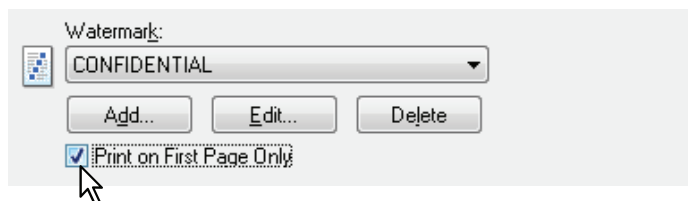

- 4 Stellen Sie weitere Druckoptionen ein und klicken Sie auf [OK].
- 5 Klicken Sie auf [OK] oder [Drucken], um den Druckauftrag abzuschicken.

Wasserzeichen erstellen oder bearbeiten

- 1 **Klicken Sie auf [Hinzufügen], um ein neues Wasserzeichen zu erstellen oder wählen Sie ein Wasserzeichen und klicken Sie auf [Bearb.].**

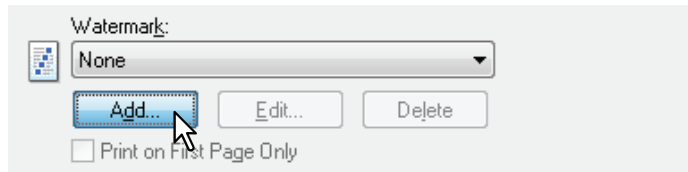

Das Dialogfeld [Wasserzeichen] wird angezeigt.

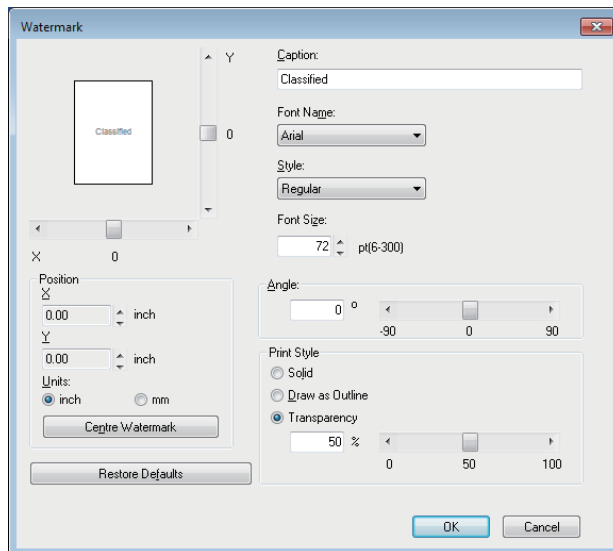

- 2 **Geben Sie den Text Ihres Wasserzeichens im Feld [Bildunterschrift] ein.**
Sie können bis zu 63 Zeichen eingeben. Wenn Sie zu viele Zeichen eingeben, wird das Wasserzeichen nicht korrekt gedruckt.
- 3 **Wählen Sie die Schrift für den Wasserzeichentext unter [Font-Name].**
- 4 **Wählen Sie unter [Stil] einen Schriftstil für das Wasserzeichen aus.**
- 5 **Geben Sie die Schriftgröße im Feld [Font-Größe] ein.**
Sie können jede Zahl von 6 bis 300 Punkt in 1-Punkt-Schritten eingeben.
- 6 **Um das Wasserzeichen zu drehen, geben Sie die Gradzahl unter [Winkel] ein.**
 - Sie können den Neigungswinkel von -90 bis 90 Grad in 1-Grad-Schritten im Feld [Winkel] eintragen.
 - Sie können den Neigungswinkel auch mit der Scroll-Leiste einstellen.
- 7 **Wählen Sie als Druckart für das Wasserzeichen [Deckend], [Als Umriss zeichnen] oder [Transparent].**

Deckend — Druckt ein deckendes Wasserzeichen.
Als Umriss zeichnen — Druckt einen Umriss des Wasserzeichens.
Transparent — Druckt ein transparentes Wasserzeichen. Stellen Sie die Transparenz von 1 bis 100% in 1%-Schritten ein. Sie können die Transparenz auch mit dem Rollbalken einstellen.
- 8 **Positionieren Sie das Wasserzeichen durch Eingabe der Werte für X und Y oder bewegen den entsprechenden Rollbalken.**
 - Die Position wird horizontal mit "X" und vertikal mit "Y" eingestellt.
 - Sie können die Einheit [Zoll] oder [mm] wählen.
 - Klicken Sie auf [Wasserzeichen zentrieren], um den Wasserzeichentext horizontal und vertikal in der Mitte zu positionieren.
- 9 **Klicken Sie auf [OK], um die Einstellungen zu speichern.**

Wasserzeichen löschen

Hinweis

Sie können die Standard-Wasserzeichen löschen. Allerdings können Sie sie dann nicht wiederherstellen, auch wenn Sie auf die Schaltfläche [Standardw. w-herst.] klicken.

1 Wählen Sie das zu löschende Wasserzeichen unter [Wasserzeichen] aus.

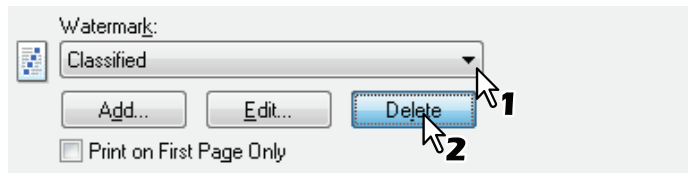

2 Klicken Sie auf [Löschen].

Das Bestätigungsdialogfeld erscheint.

3 Klicken Sie auf [Ja].

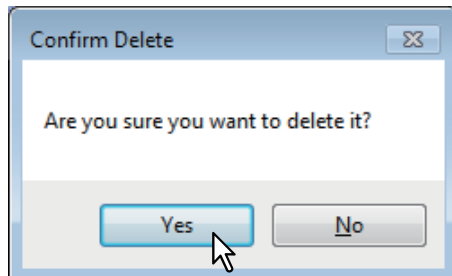

SCAN FUNKTIONEN

Aus einer Anwendung scannen.....	104
Dokument scannen	104
Scanoptionen einstellen	106
Scanoptionen	106
Easy Set verwenden	108
Mit e-STUDIO Scan Editor scannen.....	110
Merkmale von e-STUDIO Scan Editor	110
Anwendungsfenster.....	110
Dateifenster für gescannte Bilder	114
Einstellungen vornehmen.....	118
Scannen an USB.....	122
Vorgehensweise für Scannen an USB	122
Scan Einstellungen	125
Farbmodus wählen	125
Auflösung wählen	125
2-seitige Originale scannen.....	126
Originalgröße wählen	126
Gemischte Formate scannen	127
Ausrichtung wählen	128
Komprimierungsgrad wählen.....	128
Leerseitenunterdrückung.....	129
Belichtung anpassen	129
Scannen fortsetzen.....	130
Buchstabeneingabe.....	130
Scangeschwindigkeit.....	132
Vorlagen verwenden (Scan)	133
Vorlagen registrieren	133
Vorlage aufrufen	134

Aus einer Anwendung scannen

Dieses System unterstützt den Scan aus einer TWAIN-kompatiblen Anwendung. TWAIN ist ein Standard zur Verbindung von Anwendungen mit Scannern. Informationen über eine TWAIN-Unterstützung finden Sie im Handbuch Ihrer Anwendung.

Tipp

Sie können von dem mitgelieferten e-STUDIO Scan Editor Gebrauch machen. Mit dessen Hilfe können Sie scannen und Bilder bearbeiten. Siehe hierzu folgende Seite:

📖 S.110 "Mit e-STUDIO Scan Editor scannen"

Bevor Sie mit diesem System scannen können, müssen Sie den Scannertreiber installieren. Einzelheiten siehe **Software Installationsanleitung**.

Hinweis

Die Standardformate sind abhängig von der Konfiguration in Windows: A4 für metrische und LT für nordamerikanische Konfiguration. Sie können dies nur direkt nach der Installation, vor der ersten Ausführung ändern. Einzelheiten zur Formatkonfiguration siehe Windows Hilfe.

📖 S.104 "Dokument scannen"

■ Dokument scannen

Führen Sie folgende Schritte aus, um ein Original zu scannen. Nachfolgend ist beschrieben, wie Sie normalerweise mit TWAIN-kompatiblen Anwendungen scannen können.

1 Legen Sie das bzw. die Originale auf.

📖 S.31 "Original auf das Vorlagenglas legen"

📖 S.32 "Originale auf den RADF legen"

2 Starten Sie Ihre TWAIN-kompatible Anwendung und führen Sie den Befehl zur Bilderfassung aus.

Normalerweise finden Sie im Menü [Datei] einen Befehl wie Scannen oder Bild abrufen und können dieses System als Gerät auswählen. Die Position des Befehls und die Methode der Scannerauswahl sind abhängig von der verwendeten Anwendung. Siehe hierzu die Dokumentation Ihrer Anwendung.

3 Tätigen Sie die Scan-Einstellungen.

- Zum Scannen des Originals stehen Ihnen mehrere Einstellungen zur Verfügung.
📖 S.106 "Scanoptionen"
- Sie können die Scan-Einstellungen auch mit der Funktion Easy Set durchführen.
📖 S.108 "Easy Set verwenden"

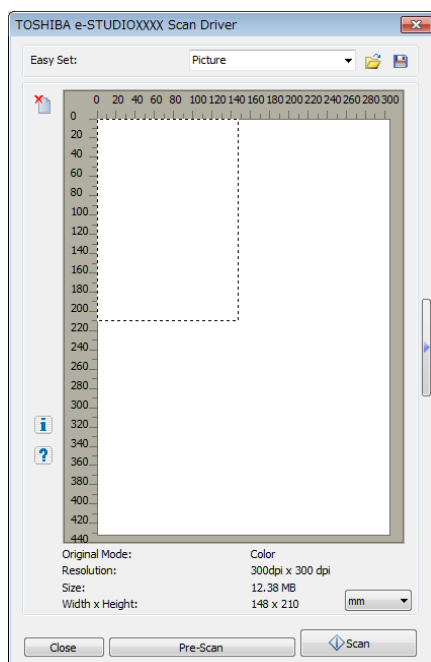

4 Klicken Sie auf [Pre-Scan], um eine Vorschau des Scans zu erhalten.

Wenn Ihnen das Bild nicht gefällt, können Sie die Scan-Einstellungen ändern und einen neuen Pre-Scan durchführen.

5 Klicken Sie auf [Scan], um das Original zu scannen.

Den laufenden Scan-Vorgang können Sie stoppen, indem Sie auf [ABBRECHEN] klicken.

Hinweis

Geben Sie den erforderlichen Abteilungscode ein, wenn die Anzeige zur Authentifizierung erscheint. Zu Einzelheiten fragen Sie bitte Ihren Administrator.

6 Speichern Sie das gescannte Bild in Ihrer Anwendung.

Der Befehl zum Speichern ist abhängig von der verwendeten Anwendung. Normalerweise finden Sie im Menü [Datei] einen Befehl wie Speichern oder Speichern unter. Bei Bedarf können Sie das gescannte Bild auch mit den Befehlen Ihrer Grafik-Anwendung modifizieren.

Scanoptionen einstellen

Zum Scannen des Originals stehen Ihnen mehrere Einstellungen zur Verfügung. Sie können Sätze mit häufig benutzten Einstellungen in Dateien speichern und diese wieder abrufen.

📖 S.106 "Scanoptionen"

📖 S.108 "Easy Set verwenden"

■ Scanoptionen

Für Scanvorgänge stehen einfache und erweiterte Dialoge zur Verfügung.

📖 S.106 "Basis Scandialog"

📖 S.107 "Erweiterter Scandialog"

□ Basis Scandialog

Wenn Sie den Befehl zum Scannen ausführen, erscheint folgender Basis-Scandialog.

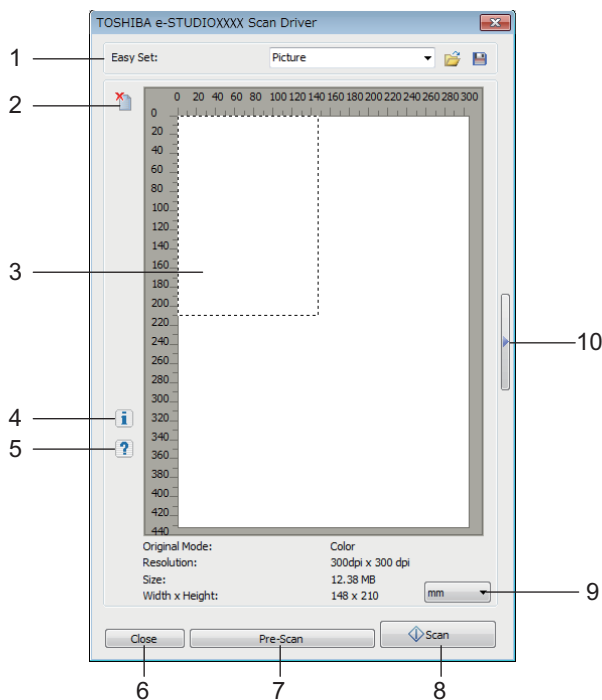

1) Easy Set

Die Scanoptionen können gespeichert werden.

📖 S.108 "Easy Set verwenden"

2)

Löscht das Vorschaubild.

3) Vorschaufenster

Das Vorschaubild erscheint. Die gepunktete Linie entspricht dem Scanbereich auf dem Original. Unterhalb des Vorschaufensters werden Bildinformationen angezeigt.

4)

Zeigt die Version des Scannertreibers.

5)

Zeigt Hilfe-Informationen über den Scannertreiber.

6) [Schließen]

Beendet den Scan-Vorgang.

7) [Pre-Scan]

Zum Pre-scannen des Originals.

8) [Scan]

Zum Scannen des Originals.

9) Maßeinheit

Wählen Sie [Inch], [mm] oder [Pixel] als Maßeinheit.

10) 

Öffnet den erweiterten Scandialog.

 S.107 "Erweiterter Scandialog"

□ Erweiterter Scandialog

Klicken Sie rechts im Basis-Scandialog auf das kleine Dreieck, um die Scan-Einstellungen zu tätigen. Die Standardeinstellungen sind unterstrichen.

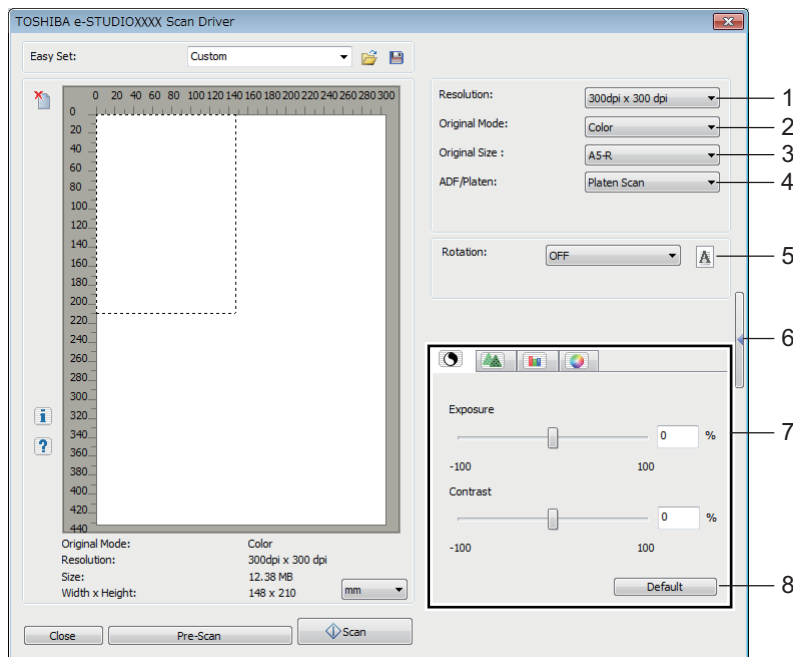
**1) Auflösung**

Zum Einstellen der horizontalen und vertikalen Auflösung in dpi: 150 x 150 dpi, 200 x 200 dpi, **300 x 300 dpi**, 400 x 400 dpi oder 600 x 600 dpi.

2) Originalmodus

Zum Einstellen des Bildmodus wie zum Beispiel Text oder Text/Fotos: **Text**, Text/Foto, Graustufen oder Farbe.

3) Originalgröße

Zum Einstellen der Originalgröße oder des Scanbereichs.

Wählen Sie die Originalgröße aus der Liste.

Die angezeigten Elemente sind abhängig von der Konfiguration und den installierten Optionen.

Tipps

- Wenn [600 x 600 dpi] unter [Auflösung] und [Farbe] unter [Originalmodus] eingestellt sind, kann nur [A5-R] oder [ST-R] gewählt werden.
- Wenn [400 x 400 dpi] für [Auflösung] unter [Farbe] und [Originalmodus] eingestellt sind, können keine größeren Formate als [A4] oder [LT] gewählt werden.

4) ADF/Vorlagenglas

Wählen Sie das System, auf dem die Originale positioniert sind: **Flachbett Scan**, ADF Scan oder Duplex Scan.

Die angezeigten Elemente sind abhängig von der Konfiguration und den installierten Optionen.

5) Drehung





Dreht das Bild im oder entgegen dem Uhrzeigersinn um 90 Grad oder um 180 Grad. Diese Option wirkt sich nur auf den Scan aber nicht auf das Vorschaubild aus: **AUS**, Rechts 90, Links 90 oder 180.

6) 

Schließt den erweiterten Scandialog und kehrt zum einfachen Scandialog zurück.

 S.106 "Basis Scandialog"

7) Register [Erweiterte Einstellungen]

-  **Belichtung/Kontrast**
Zur Anpassung von Helligkeit und Kontrast mit dem Rollbalken oder über das Eingabefeld: -100 (heller) bis 100% (dunkler).
[Kontrast] ist nur verfügbar, wenn [Graustufen] oder [Farbe] als [Originalmodus] eingestellt ist.
-  **Schärfe**
Zur Anpassung der Bildschärfe mit dem Rollbalken oder über das Eingabefeld: -2 (weich) bis 3% (scharf).
[Scharf] ist nur verfügbar, wenn [Graustufen] oder [Farbe] als [Originalmodus] eingestellt ist.
-  **RGB Justage**
Zur Anpassung der RGB-Werte des Bildes mit dem Rollbalken oder über das Eingabefeld: -100 bis 100%.
[RGB Justage] ist nur verfügbar, wenn [Farbe] als [Originalmodus] eingestellt ist.
-  **Sättigung**
Zur Anpassung der Farbsättigung mit dem Rollbalken oder über das Eingabefeld: -100 bis 100%.
[Sättigung] ist nur verfügbar, wenn [Farbe] als [Originalmodus] eingestellt ist.

8) Standard

Zum Zurücksetzen alle Einstellungen auf Standardwerte.

■ Easy Set verwenden

Wenn Sie Scan-Einstellungen getätigt haben, können Sie diese als Easy Set in einer Datei speichern. Dies ermöglicht das Laden und Abrufen dieser Einstellung und Sie müssen die Scan-Einstellungen nicht mehr manuell ändern.

 S.108 "Easy Set Datei speichern"

 S.108 "Easy Set Datei verwenden"

 S.109 "Easy Set Datei löschen"

□ Easy Set Datei speichern

Sie können mehrere Easy Set Dateien speichern.

1 Öffnen Sie den erweiterten Scandialog innerhalb Ihrer Anwendung.

 S.104 "Dokument scannen"

2 Stellen Sie die gewünschten Scanoptionen ein.

 S.106 "Scanoptionen"

3 Klicken Sie auf neben dem Menü Easy Set.

4 Geben Sie einen Dateinamen ein, wählen Sie den Speicherort und klicken Sie auf [Speichern].

□ Easy Set Datei verwenden

1 Wählen Sie eine bereits vordefinierte Easy Set Datei oder klicken Sie auf neben dem Easy Set Menü, um Ihre Easy Set Datei auszuwählen.

- Die zwei folgenden vordefinierten Dateien stehen zur Verfügung.

Vordefinierte Datei	Auflösung	Originalmodus	Weitere Scanoptionen
Bild	150 x 150dpi	Text/Foto	Standardeinstellungen
Text	600 x 600 dpi	Text	

- Wenn der Öffnen-Dialog erscheint, wählen Sie den Ordner und danach die gewünschte Easy Set Datei und klicken auf [Öffnen].

2 Klicken Sie auf [Pre-Scan].

□ Easy Set Datei löschen

Sie können Easy Set Dateien wie normale Dateien löschen. Wählen Sie den Ordner in dem die Datei gespeichert ist, rechtsklicken Sie auf die Datei und wählen Sie im Kontextmenü [Löschen]. Klicken Sie auf [Ja], um die Datei zu löschen. Wenn Sie im Vorschaufenster arbeiten, können Sie auch auf das Ordnersymbol neben dem Easy Set Menü klicken und die Datei in gleicher Weise löschen. Klicken Sie nach dem Löschen der Datei auf [ABBRECHEN], um das Dialogfeld zu schließen.

Mit e-STUDIO Scan Editor scannen

e-STUDIO Scan Editor ist eine Windows-Anwendung, mit der Sie Dokumente scannen und bearbeiten können. Mit dieser Anwendung können Sie zum Scannen Ihrer Bilder den Scannertreiber verwenden. Diese Anwendung ist automatisch installiert, wenn Sie die Standardinstallation der Software, z. B. Druckertreiber für das System, durchgeführt haben. Nachfolgend sind die Funktionen von e-STUDIO Scan Editor beschrieben. Für Einzelheiten zum Scan-Vorgang siehe folgende Seite.

📖 S.104 "Dokument scannen"

■ Merkmale von e-STUDIO Scan Editor

e-STUDIO Scan Editor bietet folgende Funktionen:

- Bilder scannen und in den Formaten PDF, TIFF oder JPEG speichern.
- Zwei oder mehr Bilder scannen und in den Formaten PDF oder TIFF speichern.
- Bilder die im Format JPEG, BMP, TIFF, PNG oder PDF gespeichert sind, in ein Dateifenster einfügen.
- Bilder in einem Dateifenster anordnen.
- Bilder innerhalb dieser Anwendung bearbeiten oder eine andere Anwendung zur Bearbeitung öffnen.
- Die unter Windows als Standard definierte Email-Anwendung öffnen und eine Bilddatei an eine Email anhängen.

■ Anwendungsfenster

Sie können e-STUDIO Scan Editor aus dem [Start]-Menü von Windows aufrufen. Das folgende Anwendungsfenster öffnet sich und im Dateifenster werden Vorschaubilder oder gescannte Bilder angezeigt. Sie können auch Bilddateien mit Drag-and-Drop aus einem anderen Ordner einfügen. Um diese Anwendung zu benutzen, wählen Sie die gewünschten Befehle aus der Menüleiste oder klicken auf eines der Symbole in der Symbolleiste.

📖 S.111 "Menüleiste"

📖 S.113 "Symbolleiste"

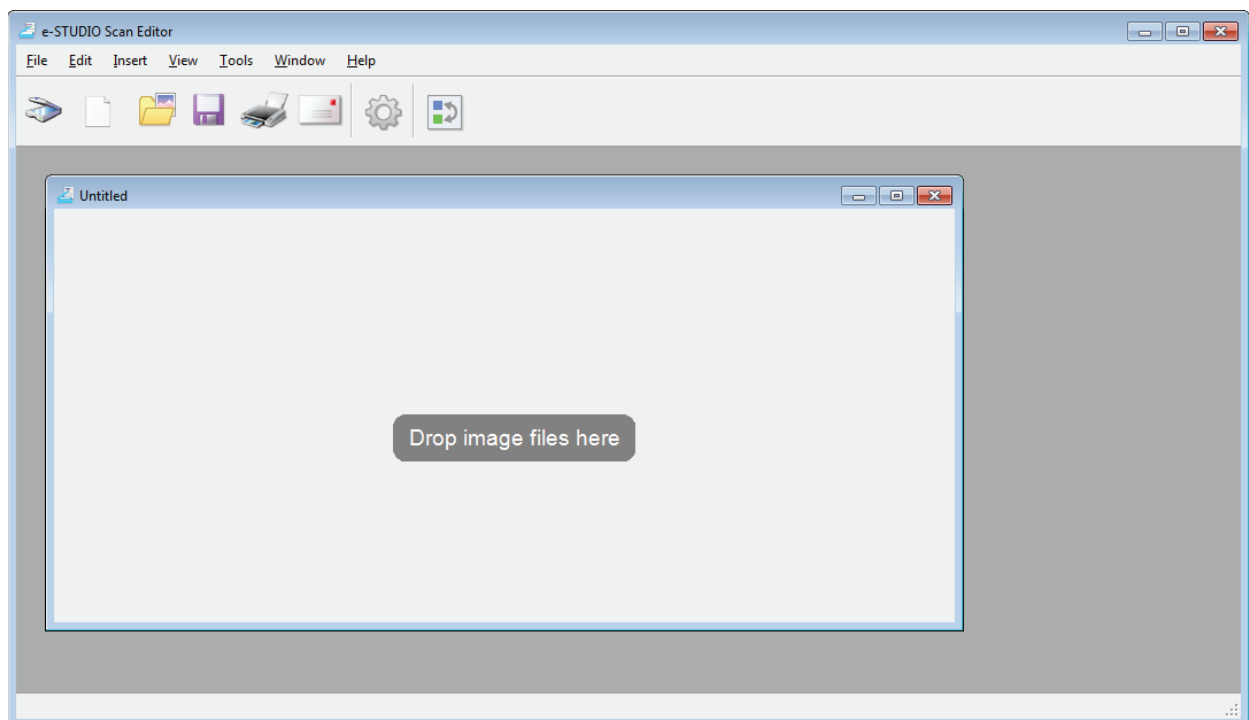

☐ Menüleiste

In der Menüleiste, oben im Anwendungsfenster, befinden sich folgende Menüs. Dort können Sie die gewünschten Befehle auswählen.

- ☐ S.111 "Menü [Datei]"
- ☐ S.112 "Menü [Bearbeiten]"
- ☐ S.112 "Menü [Einfügen]"
- ☐ S.112 "Menü [Ansicht]"
- ☐ S.112 "Menü [Tools]"
- ☐ S.112 "Menü [Fenster]"
- ☐ S.113 "Menü [Hilfe]"

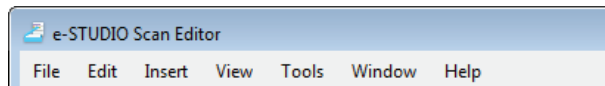

Menü [Datei]

Hier können Sie Befehle zur Dateihandhabung auswählen.

- **Neu**
Öffnet ein neues Dateifenster.
- **Öffnen**
Öffnet die mit dieser Anwendung gespeicherten Dateien oder Dateien im JPEG, BMP, TIFF, PNG oder PDF Format.
- **Schließen**
Schließt das gewählte Dateifenster.
- **Speichern**
Speichert die Datei. Beim ersten Speichervorgang können Sie einen Dateinamen und Speicherort eingeben. Einzelbilder können Sie im Format PDF, TIFF oder JPEG und zwei oder mehr Bilder im Format PDF oder TIFF speichern.
- **Speichern unter**
Speichert die Datei mit einem anderen Namen. Einzelbilder können Sie im Format PDF, TIFF oder JPEG und zwei oder mehr Bilder im Format PDF oder TIFF speichern.
- **Senden**
Öffnet die unter Windows als Standard definierte Email-Anwendung, um die ausgewählte Bilddatei als Anhang an eine Email anzuhängen. Im Dialogfeld [Senden] unter [Einstellungen] können Sie das Dateiformat (TIFF oder PDF) der angehängten Datei auswählen.
☐ S.120 "Senden"
- **Drucken**
Druckt die Bilder im ausgewählten Dateifenster.
- **Scanner wählen**
Wählt den Scanner (TWAIN Quelle/Treiber) des Systems. Wenn sich ein Dialogfenster öffnet, können Sie die TWAIN-Quelle aus einer Liste auswählen.

Tipps

- Bei der Installation wurde bereits die korrekte TWAIN-Quelle gewählt. In den meisten Fällen brauchen Sie den Scanner nicht erneut zu wählen.
- Kontrollieren Sie, dass die korrekte TWAIN-Quelle des Systems ausgewählt ist, wenn mehrere TWAIN-Quellen installiert wurden.
- Im Dialogfeld [Scanner] unter [Einstellungen] können Sie Einstellungen für die TWAIN-Quelle vornehmen.
☐ S.119 "Scanner"
- **Abrufen**
Öffnet den Scannertreiber zum Scannen von Bildern. Die gescannten Bilder werden als Vorschaubilder im Dateifenster angezeigt.
☐ S.106 "Scanoptionen einstellen"
- **Beenden**
Beendet die Anwendung.

Menü [Bearbeiten]

Hier können Sie Befehle zur Bildhandhabung auswählen.

- **Rückgängig**
Rückgängig machen des letzten Löschvorgangs.
- **Ausschneiden**
Ausschneiden des ausgewählten Bildes.
- **Kopieren**
Kopieren des ausgewählten Bildes.
- **Einfügen**
Einfügen des ausgeschnittenen oder kopierten Bildes an einer beliebigen Position.
- **Seiten löschen**
Löscht das ausgewählte Bild.
- **Alle wählen**
Wählt alle Bilder in einem Dateifenster aus.

Menü [Einfügen]

Hier können Sie Befehle zum Einfügen von Bildern in das Dateifenster auswählen.

- **Einfügen**
Fügt Bilder, die im Format JPEG, BMP, TIFF, PNG oder PDF gespeichert sind, nach dem ausgewählten oder letzten Bild, ein.
- **Gescanntes Bild**
Scannt Bilder und fügt diese nach dem ausgewählten oder letzten Bild ein. Sie können die Bilder mit dem Scannertreiber scannen.
 S.106 "Scanoptionen einstellen"



Menü [Ansicht]

Hier können Sie Befehle zum Anzeigen oder Ausblenden der Symbol- und Statusleiste auswählen.

- **Symbolleiste**
Anzeigen oder Ausblenden der Symbolleiste am oberen Rand des Anwendungsfensters. Sie können die Symbolleiste ein- oder ausschalten indem Sie auf den Befehl klicken und das Häkchen hinzufügen oder entfernen.
 S.113 "Symbolleiste"
- **Statusleiste**
Anzeigen oder Ausblenden der Statusleiste am unteren Rand des Anwendungsfensters. Sie können die Statusleiste ein- oder ausschalten indem Sie auf den Befehl klicken und das Häkchen hinzufügen oder entfernen.

Menü [Tools]

Hier können Sie Befehle zum Anordnen der Bilder im Dateifenster auswählen oder Voreinstellungen für diese Anwendung vornehmen.

- **Seiten anordnen**
Öffnet das Dialogfeld [Seiten anordnen], um die Bilder im Dateifenster anzuordnen.
 S.116 "Bilder anordnen"
- **Einstellungen**
Öffnet das Dialogfeld [Voreinstellungen], um für diese Anwendung Voreinstellungen zu tätigen.
 S.118 "Einstellungen vornehmen"

Menü [Fenster]

Hier können Sie einstellen, wie die Dateifenster angeordnet werden sollen.

- **Überlappend**
Die Dateifenster werden überlappend angeordnet.
- **Vertikal**
Die Dateifenster werden vertikal angeordnet.
- **Horizontal**
Die Dateifenster werden horizontal angeordnet.
- **Alle schließen**
Schließt alle Dateifenster.

- **Symbole anordnen**
Minimiert und ordnet die Symbole im Dateifenster.

Menü [Hilfe]

Hier können Sie Befehle zur Anzeige von Hilfe oder Informationen über diese Anwendung auswählen.

- **Inhalt**
Öffnet das Hilfefenster dieser Anwendung.
- **Über**
Öffnet das Informationsfenster dieser Anwendung.

☐ Symbolleiste

In der Symbolleiste, oben im Anwendungsfenster, befinden sich folgende Symbole.

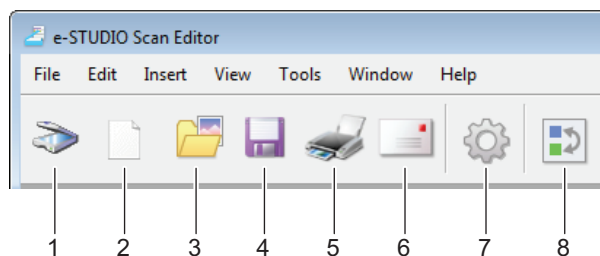

Tipps

Unter [Symbolleiste] im Menü [Ansicht] können Sie die Symbolleiste ausblenden oder anzeigen.
 S.112 "Menü [Ansicht]"



1) Abrufen

Zum Scannen der Bilder. Wenn Sie darauf klicken, startet der Scanvorgang oder öffnet sich der Scannertreiber. Im Dialogfeld [Scanner] unter [Einstellungen] können Sie dieses Systemverhalten einstellen.

 S.106 "Scanoptionen einstellen"
 S.119 "Scanner"

2) Neu

Öffnet ein neues Dateifenster.

3) Öffnen

Öffnet die mit dieser Anwendung gespeicherten Dateien oder Dateien im JPEG, BMP, TIFF, PNG oder PDF Format.

4) Speichern

Speichert die Datei. Beim ersten Speichervorgang können Sie einen Dateinamen und Speicherort eingeben. Einzelbilder können Sie im Format PDF, TIFF oder JPEG und zwei oder mehr Bilder im Format PDF oder TIFF speichern.

5) Drucken

Druckt die Bilder im ausgewählten Dateifenster. Wenn Sie darauf klicken, startet der Druckvorgang oder öffnet sich der Druckdialog. Im Dialogfeld [Drucken] unter [Einstellungen] können Sie dieses Systemverhalten einstellen.

 S.118 "Drucken"

6) Senden

Die ausgewählte Datei wird an eine Email angehängt. Im Dialogfeld [Senden] unter [Einstellungen] können Sie das Dateiformat (TIFF oder PDF) der angehängten Datei auswählen.

 S.120 "Senden"

7) **Einstellungen**

Öffnet das Dialogfeld [Voreinstellungen], um für diese Anwendung Voreinstellungen zu tätigen.

 S.118 "Einstellungen vornehmen"

8) **Seiten anordnen**

Öffnet das Dialogfeld [Seiten anordnen], um die Bilder im Dateifenster anzuordnen.

 S.116 "Bilder anordnen"

■ **Dateifenster für gescannte Bilder**

Ein gescanntes Bild wird als Vorschau im Dateifenster angezeigt. Beim Scannen von mehreren Bildern werden alle in einem einzigen Dateifenster angezeigt. Sie können ein Vorschaubild auswählen und Befehle aus dem Kontextmenü anwenden, die Bilder bearbeiten und die Vorschaubilder im Dateifenster neu anordnen.

 S.114 "Kontextmenü"

 S.115 "Bild bearbeiten"

 S.116 "Bilder anordnen"

□ **Kontextmenü**

Wenn Sie auf ein Vorschaubild rechtsklicken, erscheint ein Kontextmenü, aus dem Sie folgende Befehle auswählen können.

- **Ausschneiden, Kopieren, Einfügen, Löschen**

Zum Ausschneiden, Kopieren und Einfügen eines Bildes. Wenn Sie auf ein Vorschaubild rechtsklicken und aus dem Menü [Ausschneiden] oder [Kopieren] wählen, können Sie das ausgeschnittene oder kopierte Bild mit [Einfügen] an einer beliebigen Position einfügen. Wenn Sie auf ein Vorschaubild rechtsklicken und im Menü [Löschen] wählen, können Sie das ausgewählte Bild löschen.

- **Datei einfügen**

Dies öffnet ein Dialogfeld, in dem Sie eine Bilddatei auswählen und in das aktuelle Dateifenster einfügen können. Sie können Bilder im Format JPEG, BMP, TIFF, PNG oder PDF einfügen.

Tipps

- Mit Drag-and-Drop können Sie Bilddateien in das Dateifenster bewegen und einfügen.
- Sie können das Bild auch einfügen, indem Sie [Einfügen] aus der Menüleiste auswählen.

- **Gescanntes Bild einfügen**

Scannt Bilder und fügt sie in das aktuelle Dateifenster ein. Wenn Sie auf [Gescanntes Bild einfügen] klicken, startet der Scanvorgang oder öffnet sich der Scannertreiber. Im Dialogfeld [Scanner] unter [Einstellungen] können Sie dieses Systemverhalten einstellen.

 S.106 "Scanoptionen einstellen"

 S.119 "Scanner"

Tip

Sie können das Bild auch scannen und einfügen, indem Sie [Gescanntes Bild] im Menü [Einfügen] aus der Menüleiste auswählen.

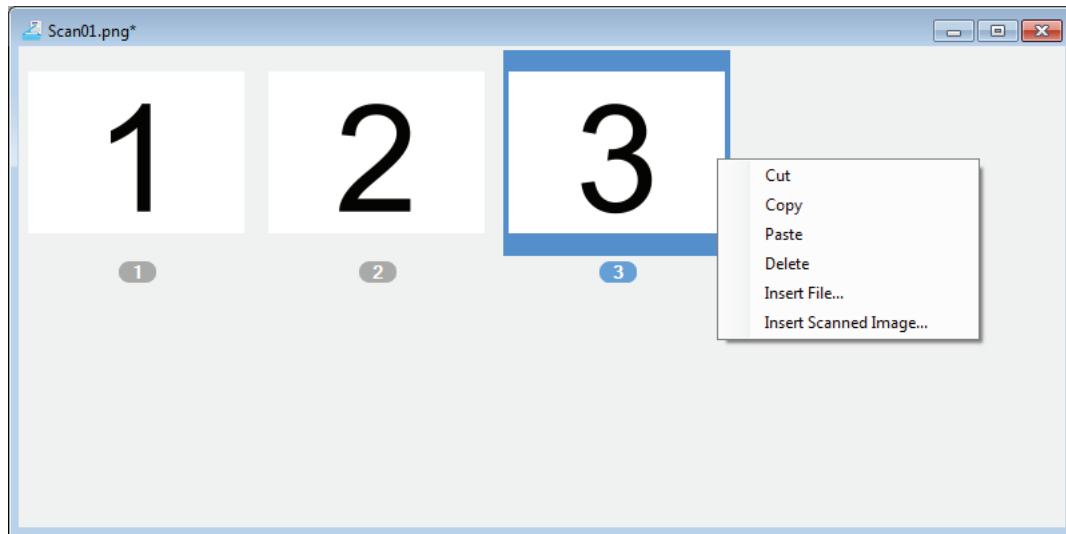







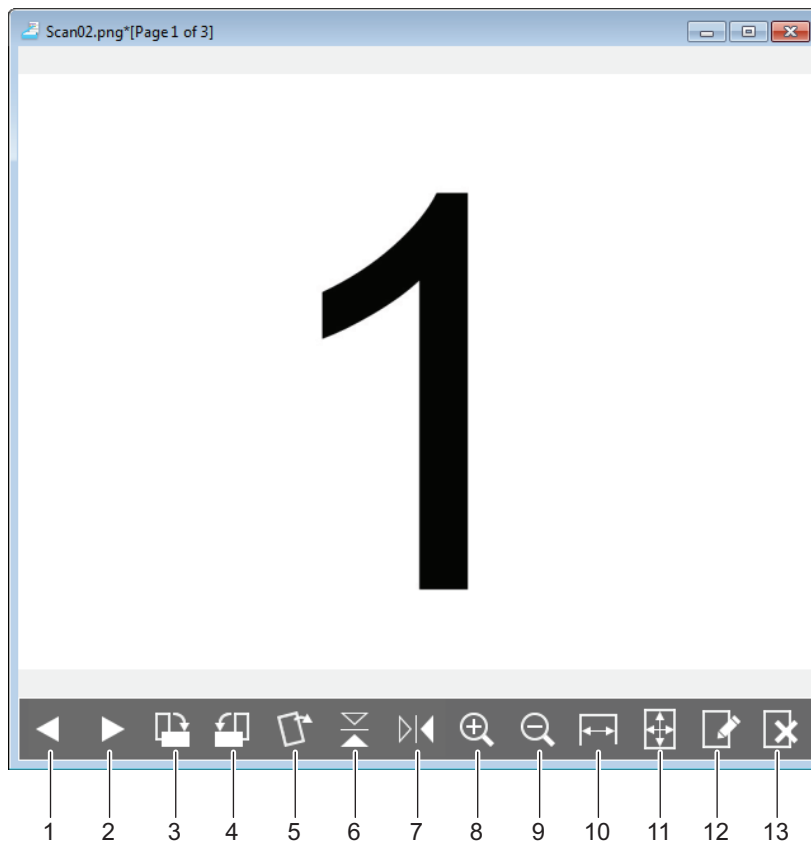







4

□ Bild bearbeiten

Wenn Sie auf ein Vorschaubild doppelklicken, öffnet sich ein Bearbeitungsfenster. Mit den folgenden Symbolen an der Unterseite des Bearbeitungsfensters können Sie das Bild bearbeiten. Klicken Sie auf die Symbole [Vorherige Seite], [Nächste Seite] oder die Taste Schließen, um das Bild zu speichern.



- 1)  **Vorherige Seite**
Zeit das vorherige Bild in einem Dateifenster.
- 2)  **Nächste Seite**
Zeit das nächste Bild in einem Dateifenster.
- 3)  **Um 90 Grad im Uhrzeigersinn drehen**
Dreht ein Bild um 90 Grad im Uhrzeigersinn.
- 4)  **Um 90 Grad entgegen dem Uhrzeigersinn drehen**
Dreht ein Bild um 90 Grad entgegen dem Uhrzeigersinn
- 5)  **Neigen / Zerren**
Neigt ein schiefes Bild. Unter [Einstellungen] > [Editor Optionen] können Sie auswählen, ob der Vorgang bestätigt werden muss.
 S.121 "Editor Optionen"
- 6)  **Kippen**
Dreht das Bild auf den Kopf.
- 7)  **Spiegeln**
Spiegelt das Bild horizontal.
- 8)  **Vergrößern**
Vergrößert das Bild.
- 9)  **Verkleinern**
Verkleinert das Bild.
- 10)  **Breite anpassen**
Passt die Bildgröße der Fensterbreite an.
- 11)  **Optimale Größe**
Passt die Bildgröße optimal an das Fenster an.
- 12)  **Seite bearbeiten**
Öffnet ein Bild in einer anderen Anwendung zur Bearbeitung. Im Dialogfeld [Editor Optionen] unter [Einstellungen] können Sie die Anwendung einstellen.
 S.121 "Editor Optionen"

Tipp

Standardmäßig können die Bilder in der Windowsanwendung "Paint" geöffnet werden.

- 13)  **Seite löschen**
Löscht das aktuelle Bild.

Bilder anordnen

Sie können die Bilder auf zwei Arten anordnen:

- Sie können mit Drag-and-Drop die Bildvorschau an eine beliebige Position im Dateifenster bewegen.
- Sie wählen ein Dateifenster und danach [Seiten anordnen] im Menü [Tools]. Das Dialogfeld [Seiten anordnen] erscheint und Sie können die Bilder wie folgt anordnen:
 - Wählen Sie ein Bild und klicken Sie auf [Nach oben], um das Bild um eine Position zurück zu bewegen.
 - Wählen Sie ein Bild und klicken Sie auf [Nach unten], um das Bild um eine Position nach vorne zu bewegen.
 - Wählen Sie ein Bild und klicken Sie auf [Löschen], um es zu löschen.

- Klicken Sie auf [Zurücksetzen], um die Bearbeitung in diesem Dialogfeld abzubrechen.
- Klicken Sie auf [OK], um den Vorgang abzuschließen und das Dialogfeld zu verlassen.
- Klicken Sie auf [Abbrechen], um den Vorgang abzubrechen und das Dialogfeld zu verlassen.

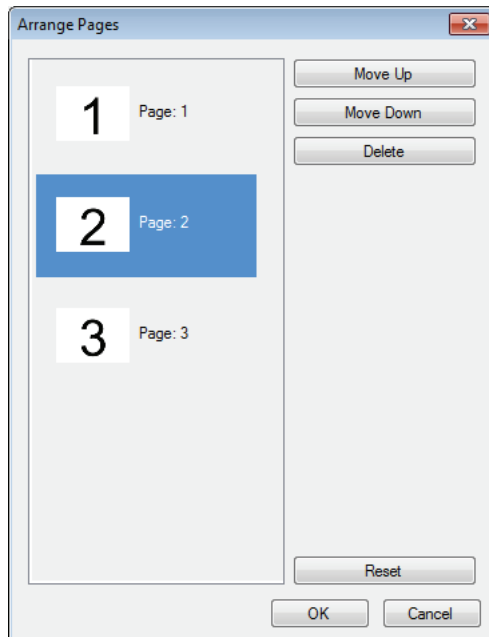

■ Einstellungen vornehmen

Sie können Einstellungen für die Basisfunktionen von e-STUDIO Scan Editor vornehmen. Wählen Sie [Einstellungen] aus dem Menü [Tools] oder klicken Sie auf das Symbol [Einstellungen] in der Symbolleiste, um das Dialogfeld [Einstellungen] zu öffnen. Klicken Sie auf die Symbole am oberen Rand des Dialogfelds, um folgende Funktionen einzustellen.

- 📖 S.118 "Drucken"
- 📖 S.119 "Scanner"
- 📖 S.120 "Senden"
- 📖 S.121 "Editor Optionen"

☐ Drucken

Unter [Drucken] können Sie folgende Druckfunktionen einstellen.

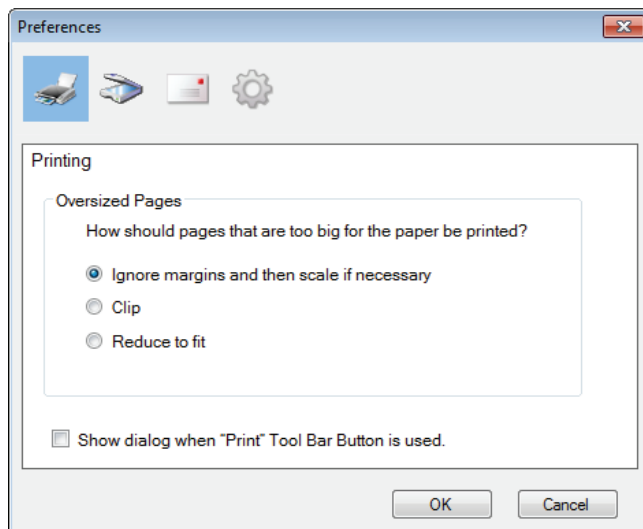

- **Übergroße Seiten**

Zur Auswahl einer der folgenden Optionen, um Seiten zu drucken, die für das Papier zu groß sind.

- **Ränder ignorieren und bei Bedarf skalieren**

Ignoriert die Bildränder und skaliert die Seite, falls erforderlich, auf die Papiergröße.

- **Abschneiden**

Schneidet Bildteile ab, um die Seite auf dem Papier zu drucken.

- **Passend verkleinern**

Verkeintert das Bild, um die Seite auf dem Papier zu drucken.

- **Dialog anzeigen, wenn die Taste "Drucken" in der Symbolleiste betätigt wird.**

Bestimmt das Systemverhalten nach Klicken auf [Drucken] in der Symbolleiste. Markieren Sie das Kontrollkästchen, um den Druckdialog zu öffnen. Entfernen Sie die Markierung, wenn der Druck sofort beginnen soll, ohne dass sich ein Druckdialog öffnet.

☐ Scanner

Unter [Scanner] können Sie folgende Scanfunktionen einstellen.

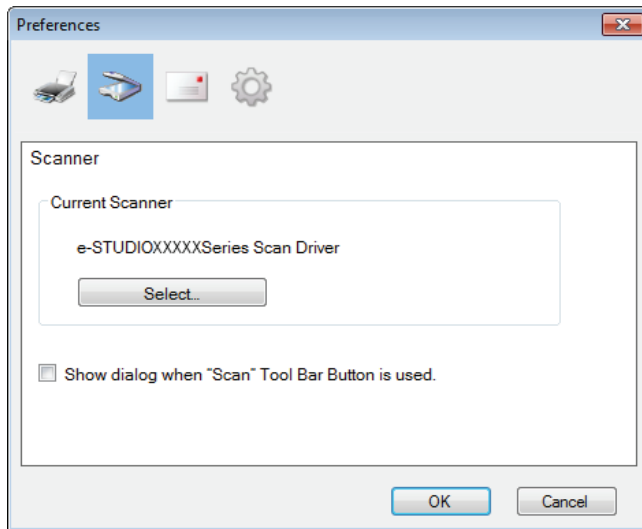

- **Aktueller Scanner**

Zeigt den aktuellen Scanner (TWAIN Quelle/Treiber). Wenn Sie auf [Auswählen] klicken, öffnet sich ein Dialogfeld und Sie können die Quelle aus der Liste wählen.

Tipps

- Bei der Installation wurde bereits die korrekte TWAIN-Quelle gewählt. In den meisten Fällen brauchen Sie den Scanner nicht erneut zu wählen.
 - Kontrollieren Sie, dass die korrekte TWAIN-Quelle des Systems ausgewählt ist, wenn mehrere TWAIN-Quellen installiert wurden.
 - Sie können die TWAIN-Quelle auch wählen, indem Sie [Wähle Scanner] aus dem Menü [Datei] wählen.
- **Dialog anzeigen, wenn die Taste "Scannen" in der Symbolleiste betätigt wird.**
Bestimmt das Systemverhalten nach Klicken auf [Abrufen] in der Symbolleiste oder nach Auswahl von [Gescanntes Bild einfügen] im Kontextmenü. Markieren Sie das Kontrollkästchen, um den Scannertreiber zu öffnen. Entfernen Sie die Markierung, wenn der Scan sofort beginnen soll, ohne dass sich der Scannertreiber öffnet.

□ Senden

Unter [Senden] können Sie folgende Email-Funktionen einstellen.

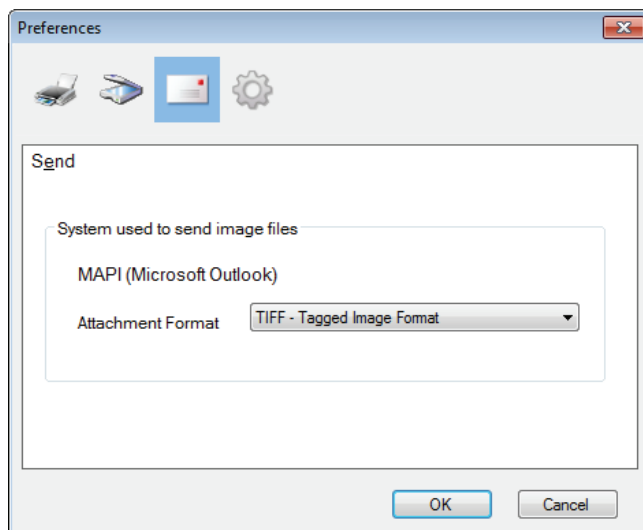

- **Bilddateien mit dem System senden**

Zeigt eine Email-Anwendung. Wenn Sie [Senden] aus dem [Datei]-Menü wählen oder auf das Symbol [Senden] in der Symbolleiste klicken, können Sie mit der ausgewählten Anwendung eine Datei als Email-Anhang senden.

Tipp

Der Name der Anwendung, die in Windows als Standard-Email-Programm definiert ist, wird angezeigt.

- **Format Anhang**

Zur Auswahl zwischen TIFF oder PDF als Dateiformat für den Email-Anhang.

□ Editor Optionen

Unter [Editor Optionen] können Sie folgende Editorfunktionen einstellen.

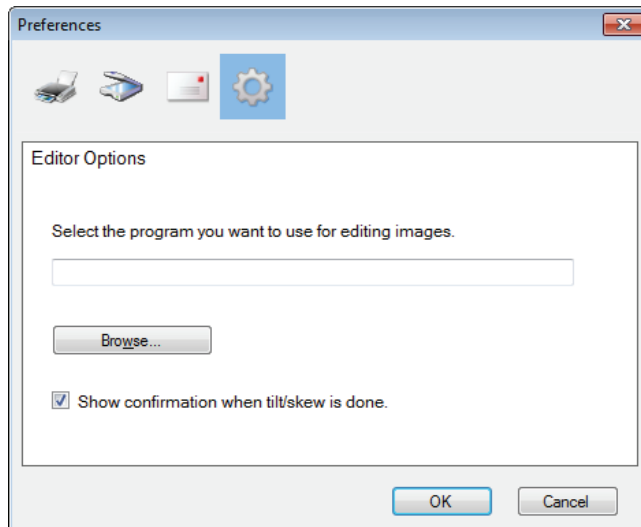

- Wählen Sie das Programm, mit dem Sie die Bilder verarbeiten wollen.**
 Zeigt eine Anwendung für die Bildverarbeitung. Wenn Sie auf [Durchsuchen..] klicken, öffnet sich ein Dialogfeld und Sie können eine Anwendung für die Bildverarbeitung wählen. Sie können den Verzeichnispfad der Anwendung auch direkt in das Feld eingeben. Wenn Sie auf das Symbol [Seite bearbeiten] im Bearbeitungsfenster klicken, können Sie das Bild in der gewählten Anwendung öffnen und bearbeiten.
- Bestätigung nach Neigen/Zerren anzeigen.**
 Bestimmt das Systemverhalten nach Klicken auf [Neigen/Zerren] in einem Bearbeitungsfenster. Markieren Sie das Kontrollkästchen, wenn vor dem Neigen oder Zerren eines Bildes ein Bestätigungsdialog angezeigt werden soll. Entfernen Sie die Markierung des Kontrollkästchens, wenn keine Bestätigung angezeigt werden soll.

Scannen an USB

Scannen an USB ermöglicht das Speichern gescannter Bilder als PDF, TIFF oder JPEG Dateien auf einem USB-Speichermedium.

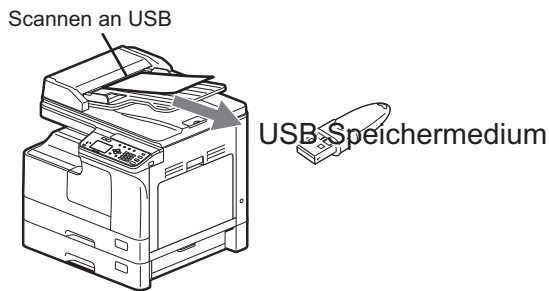

■ Vorgehensweise für Scannen an USB

Hinweis

Das USB-Speichermedium muss folgende Voraussetzungen erfüllen. Einige USB-Speichermedien können möglicherweise nicht benutzt werden, auch wenn die Voraussetzungen erfüllt sind.

- FAT16 oder FAT32 Format
- Einzelne Partition (Ein USB-Speichermedium mit mehreren Partitionen wird nicht unterstützt.)

1 Legen Sie das bzw. die Originale auf.

Tipps

- Einzelheiten zum Auflegen der Originale siehe folgende Seite.
 S.31 "Originale kopieren"
- Originale in den Formaten A4, A3, A5-R, B5, B5-R, B4, A4-R und FOLIO (LT, LD, LT-R, LG, ST-R und COMP) können gescannt werden.

2 Drücken Sie [SCAN].

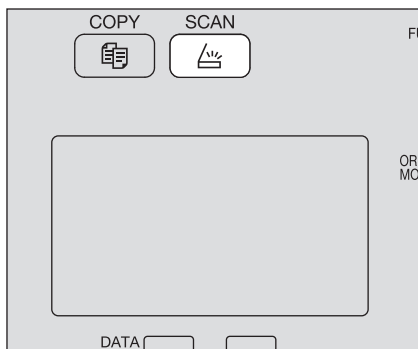

3 Verbinden Sie das USB-Speichermedium mit dem System und warten Sie einige Sekunden.

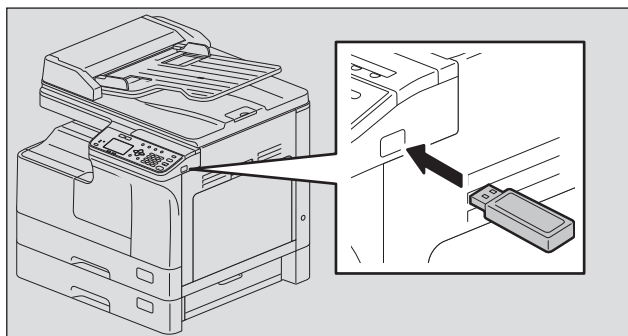

4 Drücken Sie ▾ oder ▲, um “USB” zu wählen und drücken Sie danach [OK].

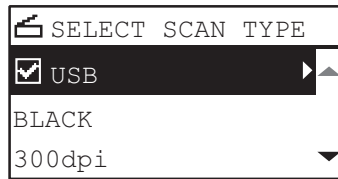

5 Drücken Sie ▶ und tätigen Sie die gewünschten Scan-Einstellungen.

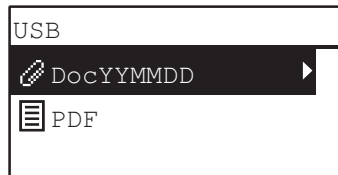

Tip

Für Scannen an USB stehen folgende Einstellungen zur Verfügung:

Menüfunktionen	Einstellungen		Beschreibung
DATEI NAME(MAX128)	-		Ein vorgegebener Dateiname kann geändert werden. 📖 S.130 “Buchstabeneingabe”
DATEI FORMAT	PDF	MULTI	Speichert die Scans in einer PDF-Datei. Wählen Sie [MULTI], wenn Sie mehrere Seiten in einer Datei speichern wollen. Wählen Sie [SINGLE], wenn Sie jeden Scan in einer separaten Datei speichern wollen.
		SINGLE	
	TIFF	MULTI	Speichert die Scans in einer TIFF-Datei. Wählen Sie [MULTI], wenn Sie mehrere Seiten in einer Datei speichern wollen. Wählen Sie [SINGLE], wenn Sie jeden Scan in einer separaten Datei speichern wollen.
		SINGLE	
	JPEG		Speichert die Scans in einer JPEG-Datei. Diese Einstellung ist nicht verfügbar, wenn der [FARBMODUS] auf “SCHWARZ” eingestellt ist.

Für weitere Einstellungen siehe folgendes.

📖 S.138 “Scanmenü”

6 Drücken Sie [START].

Hinweis

Trennen Sie das USB-Speichermedium niemals vom System, wenn eine Datenübertragung läuft. Dies kann zu Datenverlust oder einer Beschädigung des USB-Speichermediums führen.

7 Sind weitere Originale vorhanden, legen Sie das nächste ein.

- Wenn Sie die Originale in den RADF einlegen, wählen Sie "NÄCHSTES SCANNEN" mit ▾ oder △ und drücken [OK]. (Nur wenn "KONTINUIERLICHER SCAN" auf "EIN" eingestellt ist)
- Wenn Sie ein Original auf das Vorlagenglas legen, wählen Sie "NÄCHSTE SEITE SCANNEN" mit ▾ oder △ und drücken [OK].



Tipp

Wiederholen Sie Schritt 7 bis alle Originale gescannt sind.

8 Wählen Sie "FERTIG" mit ▾ oder △, wenn keine weiteren Originale zu scannen sind. Drücken Sie [OK] zum Speichern der Originale.

Hinweis

Entfernen Sie alle Originale, falls nach Drücken von [FERTIG] im Fenster KONTINUIERLICHER SCAN noch Originale im RADF zurückbleiben. Wenn Sie sie dort lassen, können sie einen Papierstau verursachen.

Scan Einstellungen

Sie können Scaneinstellungen im Menü Scanfunktionen durchführen.

Tipp

Drücken Sie [ABBRECHEN], um die Einstellungen abzubrechen. Sie können auch ◀ drücken, wenn dies aktiv ist.

■ Farbmodus wählen

Wählen Sie den am besten geeigneten Farbmodus.

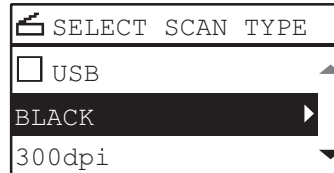

Menüfunktionen	Einstellungen	Beschreibung
FARBMODUS	SCHWARZ	Für schwarzweiße Bilder.
	GRAUSTUFEN	Für Bilder mit Text und Fotos. Die Fotoqualität ist hierbei erhöht.
	VOLLFARBE	Für Farbbilder.

- 1 Drücken Sie [SCAN].
- 2 Drücken Sie ▾ oder ▴, um die im LCD gezeigte Einstellung zu wählen und drücken Sie danach ▷.
- 3 Drücken Sie ▾ oder ▴, um die Einstellposition zu wählen und drücken Sie danach [OK].

■ Auflösung wählen

Sie können die Scanauflösung auswählen.

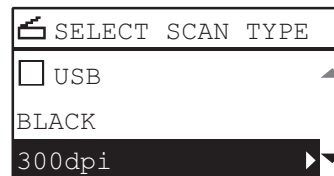

Menüfunktionen	Einstellungen
AUFLÖSUNG	600dpi*1
	400dpi*2
	300dpi
	200dpi
	150dpi

*1 Wenn "VOLLFARBE" eingestellt ist, kann "600 dpi" nur für Originale im Format A5-R oder ST-R gewählt werden.

*2 Wenn "VOLLFARBE" eingestellt ist, können keine größeren Originalformate als A4 oder LT gewählt werden.

- 1 Drücken Sie [SCAN].
- 2 Drücken Sie ▾ oder ▴, um die im LCD gezeigte Einstellung zu wählen und drücken Sie danach ▷.
- 3 Drücken Sie ▾ oder ▴, um die Einstellposition zu wählen und drücken Sie danach [OK].

■ 2-seitige Originale scannen

Mit der Einstellung 1-/2-seitig können Sie festlegen, dass beide Seiten Ihre Originale gescannt werden.

Hinweis

Für den automatischen 2-seitigen Scan ist der RADF erforderlich.

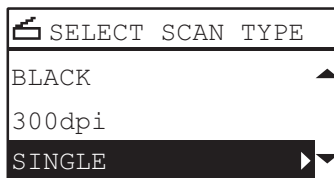

Menüfunktionen	Einstellungen	Beschreibung
1-/2-SEITIGER SCAN	SINGLE	Scannt nur die Vorderseite des Originals.
	DUPLEX	Scannt beide Seiten des Originals.

- 1 Drücken Sie [SCAN].
- 2 Drücken Sie ▾ oder ▴, um die im LCD gezeigte Einstellung zu wählen und drücken Sie danach ▷.
- 3 Drücken Sie ▾ oder ▴, um die Einstellposition zu wählen und drücken Sie danach [OK].

■ Originalgröße wählen

Die können die Originalgröße festlegen.

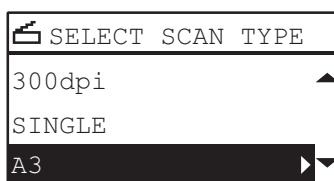

Menüfunktionen	Einstellungen	Beschreibung
ORIGINALGRÖÙE	A4, LT, LD, B5, A3, A5-R, B4, A4-R, B5-R, LT-R, LG, ST-R, FOLIO, COMPUTER, 13"LG, 8.5"SQ, 8K, 16K, 16K-R	Stellt die Größe für Ihre Originale ein.

- 1 Drücken Sie [SCAN].
- 2 Drücken Sie ▾ oder ▴, um die im LCD gezeigte Einstellung zu wählen und drücken Sie danach ▷.
- 3 Drücken Sie ▾ oder ▴, um die Einstellposition zu wählen und drücken Sie danach [OK].

■ Gemischte Formate scannen

Wenn gemischte Formate in den RADF eingelegt sind, können bestimmte Formatkombinationen in einem Durchgang gescannt werden.

Die folgenden Originalformate können kombiniert werden:

Andere Länder als Nordamerika: A3 und A4 oder B4 und B5

Nordamerika : LD und LT oder LG und LT-R



Menüfunktionen	Einstellungen
GEMISCHTE ORIGINALFORMATE	AUS
	EIN

- 1 Drücken Sie [SCAN].
- 2 Drücken Sie ▾ oder ▴, um die im LCD gezeigte Einstellung zu wählen und drücken Sie danach ▷.
- 3 Drücken Sie ▾ oder ▴, um die Einstellposition zu wählen und drücken Sie danach [OK].

■ Originalmodus wählen

Wählen Sie einen Originalmodus, der für Ihre Originale die beste Bildqualität bietet.

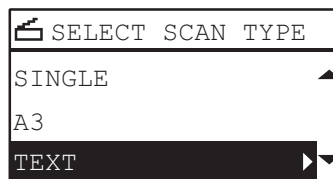

Menüfunktionen	Einstellungen	Beschreibung
ORIGINALMODUS	TEXT	Originale mit Text und Fotos
	TEXT/FOTO	Zum Scannen von Originalen mit Text, Grafiken und Wasserzeichen in ansprechender Qualität.
	FOTO	Nur Fotos

- 1 Drücken Sie [SCAN].
- 2 Drücken Sie ▾ oder ▴, um die im LCD gezeigte Einstellung zu wählen und drücken Sie danach ▷.
- 3 Drücken Sie ▾ oder ▴, um die Einstellposition zu wählen und drücken Sie danach [OK].

■ Ausrichtung wählen

Wählen Sie die Ausrichtung für Ihre Scans. Wählen Sie die gewünschte Bildrotation.



Menüfunktionen	Einstellungen	Beschreibung
DREHUNG		Scannt die Originale mit unveränderter Ausrichtung.
		Dreht die Scans um 90 Grad nach rechts.

- 1** Drücken Sie [SCAN].
- 2** Drücken Sie ▽ oder △, um die im LCD gezeigte Einstellung zu wählen und drücken Sie danach ▷.
- 3** Drücken Sie ▽ oder △, um die Einstellposition zu wählen und drücken Sie danach [OK].

■ Komprimierungsgrad wählen

Sie können für die gescannten Bilddaten einen Komprimierungsgrad wählen. Allgemein gilt, je höher die Komprimierung desto geringer die Bildqualität.

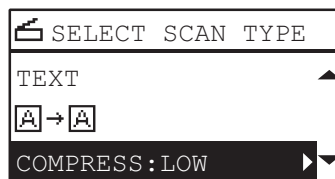

Hinweis

Diese Einstellung ist nicht verfügbar, wenn der [FARBMODUS] auf "SCHWARZ" eingestellt ist.

Menüfunktionen	Einstellungen	Beschreibung
KOMPRIMIERUNG	GERING	Verwendet eine geringe Komprimierung und erhöht die Bildqualität.
	MITTEL	Verwendet eine moderate Komprimierung und bietet eine durchschnittliche Bildqualität.
	HOCH	Für eine hohe Komprimierung. Für Fälle, in denen eine geringe Datengröße wichtiger ist als die Bildqualität.

- 1** Drücken Sie [SCAN].
- 2** Drücken Sie ▽ oder △, um die im LCD gezeigte Einstellung zu wählen und drücken Sie danach ▷.
- 3** Drücken Sie ▽ oder △, um die Einstellposition zu wählen und drücken Sie danach [OK].

■ Leerseitenunterdrückung

Wenn in Ihren Originalen leere Seiten enthalten sind, werden diese nicht mitgescannt.

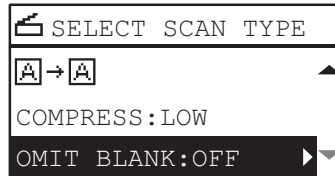

Hinweis

Diese Einstellung ist nur verfügbar, wenn der [FARBMODUS] auf "SCHWARZ" eingestellt ist.

Menüfunktionen	Einstellungen
LEERSEITENUNTERDRÜCKUNG	AUS
	EIN

- 1 Drücken Sie [SCAN].
- 2 Drücken Sie ▾ oder ▴, um die im LCD gezeigte Einstellung zu wählen und drücken Sie danach ▷.
- 3 Drücken Sie ▾ oder ▴, um die Einstellposition zu wählen und drücken Sie danach [OK].

■ Belichtung anpassen

Sie können den Scankontrast in neun Stufen von -4 bis +4 anpassen. Die automatische Einstellung entspricht in etwa der mittleren Einstellung.

Hinweise

- Diese Funktion ist nur verfügbar, wenn [FARBMODUS] auf "GRAUSTUFEN" eingestellt ist.
- "AUTO" ist nur verfügbar, wenn der [FARBMODUS] auf "SCHWARZ" und der [ORIGINALMODUS] auf "TEXT" oder "TEXT/FOTO" eingestellt ist.

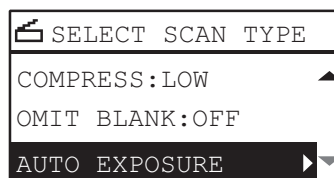

Menüfunktionen	Einstellungen	Beschreibung
BELICHTUNG	Auto	Stellt den Kopierkontrast automatisch ein.
	Manuell	Stellt den Kopierkontrast manuell ein.

- 1 Drücken Sie [SCAN].
- 2 Drücken Sie ▾ oder ▴, um die im LCD gezeigte Einstellung zu wählen und drücken Sie danach ▷.
- 3 Drücken Sie ▾ oder ▴, um die Einstellung zu wählen.
- 4 Stellen Sie den Kontrast wie folgt ein.
Für "Auto":
Drücken Sie [OK].
Für manuell:

- 1) Drücken Sie ▷ oder ◁, um den Kontrast zu erhöhen oder zu verringern.
- 2) Drücken Sie [OK].

■ Scannen fortsetzen

Wenn Sie mit dem RADF scannen, können Sie nach dem Scannen des zuletzt eingelegten Originals wählen, ob Sie weitere Originale scannen wollen.

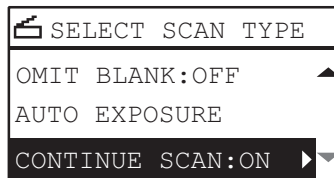

Menüfunktionen	Einstellungen
SCAN FORTSETZEN	AUS
	EIN

- 1 Drücken Sie [SCAN].
- 2 Drücken Sie ▽ oder △, um die im LCD gezeigte Einstellung zu wählen und drücken Sie danach ▷.
- 3 Drücken Sie ▽ oder △, um die Einstellposition zu wählen und drücken Sie danach [OK].

■ Buchstabeneingabe

Wenn Eingaben erforderlich sind, erscheint der Buchstaben-Eingabebildschirm.

Sie können folgendes eingeben:

Buchstaben, Ziffern und Symbole.

Geben Sie die Buchstaben mit den Zifferntasten und △, ▽, ▷ oder ◁ ein, nachdem Sie den Zeichen-Typ mit der Zifferntaste [*] umgeschaltet haben.

□ Eingabemodus umschalten

Der Zeichen-Typ wird in der ersten Zeile des Displays angezeigt. Stellen Sie den Zeichen-Typ mit der Zifferntaste [*] ein.

Mit jedem Drücken der Taste [*] ändert sich der Eingabemodus wie folgt.

Buchstaben <--> Ziffern

□ Buchstabeneingabe

Beispiel: Zur Eingabe von "Chicago"

- 1 Drücken Sie [*] für den Buchstaben-Eingabemodus.

FILE NAME (MAX128)
—
☐☐ : Aa

- 2 Drücken Sie einige Male [2] zur Eingabe von "C".

FILE NAME (MAX128)
C
☐☐ : Aa

3 Drücken Sie \triangleright , um den Cursor nach rechts zu bewegen.

FILE NAME (MAX128)
C_
 :Aa

Tipp

Wenn Sie einen Buchstaben unter einer anderen Zifferntaste eingeben wollen, können Sie dies ohne den Cursor nach rechts zu bewegen oder \triangleright zu drücken.

4 Die folgenden Zeichen können Sie in gleicher Weise mit den Zifferntasten eingeben.

FILE NAME (MAX128)
Chicago
 :Aa

5 Nach Eingabe des letzten Zeichens drücken Sie [OK].

☐ Beziehung zwischen Zifferntasten und Buchstaben

Der unter jeder Zifferntaste liegende Buchstabe ist abhängig vom Eingabemodus. Diese Zuweisung ist wie folgt.

Buchstaben im Buchstaben-Eingabemodus

Sie können die über den Zifferntasten stehenden Buchstaben eingeben.

Zifferntaste	Wie oft die Taste gedrückt wird (→)								
1	.	@	1						
2	A	b	c	2	A	b	c		
3	d	e	f	3	d	e	f		
4	g	h	i	4	g	h	i		
5	j	k	l	5	j	k	l		
6	m	n	o	6	m	n	o		
7	p	q	r	s	7	p	q	r	s
8	t	u	v	8	t	u	v		
9	w	x	y	z	9	w	x	y	z
0	0								
#	<Leerstelle> - +								

■ Scangeschwindigkeit

Die Scangeschwindigkeit ist abhängig vom Farbmodus und der Auflösung.

In der folgenden Tabelle ist die ungefähre Scangeschwindigkeit (A4/LT) für die jeweilige Einstellung aufgeführt.

Farbmodus	Auflösung	Scangeschwindigkeit
Schwarz	150 dpi	25 Seiten/Min.
	200 dpi	
	300 dpi	
	400 dpi	
	600 dpi	
Vollfarbe	150 dpi	24 Seiten/Min.
	200 dpi	18 Seiten/Min.
	300 dpi	
	400 dpi	7 Seiten/Minute ^{*1}
	600 dpi	7 Seiten/Minute ^{*2}

*1 Nur A4/LT oder kleiner

*2 Nur A5-R/ST-R

Farbmodus und Auflösung können im Scan-Einstellungsfenster geändert werden. Siehe hierzu folgende Seiten:

📖 S.125 "Farbmodus wählen"

📖 S.125 "Auflösung wählen"

Vorlagen verwenden (Scan)

Sie können bis zu drei häufig verwendete Funktionen und Einstellungen als "Vorlage" registrieren und einzeln abrufen.

■ Vorlagen registrieren

- 1 Tätigen Sie Einstellungen für die Funktion, die Sie als Vorlage registrieren wollen.
- 2 Drücken Sie [VORLAGE].

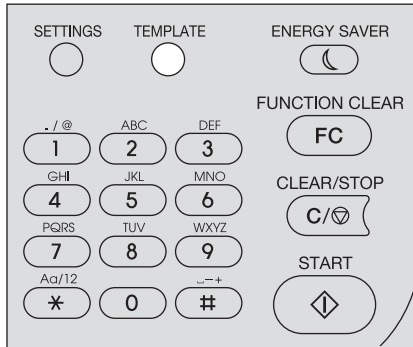

- 3 Drücken Sie ∇ oder \triangle , um "REGISTRATION" zu wählen und drücken Sie danach \triangleright .

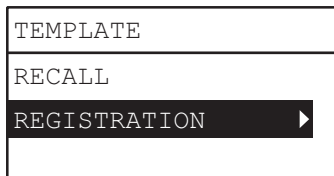

- 4 Drücken Sie ∇ oder \triangle , um eine Vorlage zu wählen und drücken Sie danach [OK].

Hinweise

- Sie können drei Vorlagen für Scanvorgänge registrieren.
- Wenn Sie eine existierende Vorlage wählen, werden deren Einstellungen überschrieben.
- Aktualisieren Sie die Empfänger in den Vorlagen, wenn Sie das Adressbuch aktualisiert haben.
- Sie können Vorlagen auch mit TopAccess registrieren und bearbeiten. Einzelheiten siehe **TopAccess-Anleitung**.

In Vorlagen für Scanvorgänge können folgende Einstellungen definiert werden.

Basis Einstellung

Nr.	Name	Einstellungen
1	Scannen an (Agent)	USB
2	Farbmodus	SCHWARZ, GRAUSTUFEN, VOLLFARBE
3	Auflösung	150dpi, 200dpi, 300dpi, 400dpi* ¹ , 600dpi* ²
4	Einseitiger/2-seitiger Scan	SINGLE, DUPLEX
5	Originalgröße	A4, LT, LD, B5, A3, A5-R, B4, A4-R, B5-R, LT-R, LG, ST-R, FOLIO, COMPUTER, 13"LG, 8.5"SQ, 8K, 16K, 16K-R
6	Gemischte Originalformate	AUS, EIN
7	Drehung	$\boxed{A} \rightarrow \boxed{A}$, $\boxed{A} \rightarrow \boxed{A}$
8	Komprimierung	GERING, MITTEL, HOCH
9	Leerseitenunterdrückung	AUS, EIN
10	Belichtung	AUTO, MANUELL(± 4)
11	Scan fortsetzen* ³	AUS, EIN

*1 Wenn "VOLLFARBE" eingestellt ist, können keine größeren Originalformate als A4 oder LT gewählt werden.

*2 Wenn "VOLLFARBE" eingestellt ist, kann "600 dpi" nur für Originale im Format A5-R oder ST-R gewählt werden.

*3 Diese Position ist nur mit installiertem RADF verfügbar.

Scan to USB

Nr.	Name	Einstellungen
1	Dateiformat	PDF(SINGLE), PDF(MULTI), TIFF(SINGLE), TIFF(MULTI), JPEG
2	Dateiname	Der Standardname oder der am Bedienfeld eingegebene Name.

■ Vorlage aufrufen

- 1** Drücken Sie [VORLAGE].
- 2** Drücken Sie ▾ oder △, um "ABRUFEN" auszuwählen und drücken Sie danach ▷.

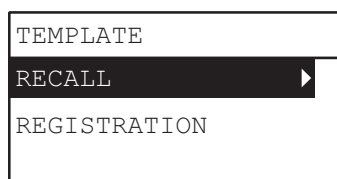

- 3** Drücken Sie ▾ oder △, um eine Vorlage zu wählen und drücken Sie danach [OK].

VERSCHIEDENE FUNKTIONEN

Kopiermenü Liste	136
Kopiermenü	136
Scanmenü	138
Scanmenü Positionen	138
Netzwerkmenü	140
NIC STATUS.....	140
Ethernet-Geschwindigkeit einstellen	140
TCP/IP Protokoll einstellen.....	141
HTTP Netzwerkdienst einstellen	142
Anwenderfunktionen Menü-Liste	143
Anwenderfunktionen Menüpositionen	144
Abteilungsverwaltung	151
Job Status	153
Positionen von JOB STATUS	153

Kopiermenü Liste

Informationen zum Kopiermenü finden Sie auf folgender Seite.

📖 S.29 "KOPIERFUNKTIONEN"

■ Kopiermenü

Wenn Sie ▽ oder △ im Hauptbildschirm (Kopie) drücken, erscheint das Kopiermenü zum Verwenden der Kopierfunktion.

Die unten stehende Tabelle zeigt die im Menü verfügbaren Funktionen und Referenzseiten.

Menüfunktionen	Einstellungen		Beschreibung und Referenzseiten
BELICHTUNG	AUTO, MANUELL		Zur Kontrasteinstellung der Kopie. 📖 S.37 "Belichtung anpassen"
ORIGINALMODUS	TEXT/FOTO, TEXT, FOTO, HINTERGRUND LÖSCHEN		Stellt den Originalmodus passend für das verwendete Original ein. 📖 S.38 "Auswählen des Originalmodus"
KASSETTE	Kassette 1 XX bis Kassette 2 XX, Stapeleinzug XX, APS		Stellt die Papierquelle ein. 📖 S.39 "Papier auswählen"
ZOOM	Manueller Zoom (25 - 100 - 400%), FESTER ZOOM, AMS		Zum Einstellen des Kopiermaßstabs. 📖 S.41 "Vergrößern oder Verkleinern der Kopie"
FINISHING	NICHT SORTIERT, SORTIERT, GEDREHT SORTIERT		Einstellung der Endverarbeitung für die ausgegebenen Kopien. 📖 S.47 "Seiten sortieren"
2IN1/4IN1	AUS, 2IN1, 4IN1		Kopiert zwei oder vier Originale verkleinert auf ein Blatt. 📖 S.49 "Zwei oder vier Seiten auf ein Blatt kopieren"
ID KARTE	AUS, EIN		Zum Einstellen der Funktion ID Karte. 📖 S.51 "Beide Seiten einer Karte kopieren"
RAND LÖSCHEN	AUS, EIN (4 - 15mm)		Zum Einstellen der Randlöschung. 📖 S.53 "Schatten an den Bildrändern löschen"
DOPPELSEITE	AUS, EIN		Zum Einstellen der Funktion Doppelseite. 📖 S.54 "Rechte und linke Seiten separat kopieren"
BILD- VERSCHIEBUNG	AUS, LINKER RAND, RECHTER RAND		Zum Einstellen der Bildverschiebung. 📖 S.55 "Bildverschiebung nach rechts oder links"
2-SEITIG	1 > 1 SIMPLEX, 1 > 2 DUPLEX, 2 > 2 DUPLEX, 2 > 1 GETEILT	BUCH, KALENDER	Zum Einstellen der Funktion 2-seitig. 📖 S.56 "Auf eine oder beide Seiten kopieren"
ANMERKUNG	OFF, SEITE Nr., SEITE Nr.+DATUM/ ZEIT		Zum Einstellen der Anmerkungsfunktion. 📖 S.59 "Der Kopie eine Seitennummer hinzufügen"
OHNE LEERE SEITE	AUS, EIN		Zum Einstellen der Leerseitenunterdrückung. 📖 S.60 "Leerseitenunterdrückung"
GEMISCHTE ORIGINAL- FORMATE	AUS, EIN		Zum Einstellen der Funktion gemischte Originale. 📖 S.61 "Gemischte Formate kopieren"
BILD- AUSRICHTUNG	AUS, EIN		Zum Einstellen der Bildausrichtung. 📖 S.62 "Bildausrichtung"

Menüfunktionen	Einstellungen	Beschreibung und Referenzseiten
SCAN FORTSETZEN	AUS, EIN	Zum Einstellen des kontinuierlichen Scans.  S.63 "Kontinuierliches Scannen für eine Kopie"

Scanmenü



Informationen zum Scanmenü finden Sie auf folgender Seite.

 S.103 "SCAN FUNKTIONEN"

■ Scanmenü Positionen



Wenn Sie ▾ oder ▴ im Hauptbildschirm (Scan) drücken, erscheint das Scanmenü zum Einstellen von allgemeinen und erweiterten Scanfunktionen.

Die unten stehende Tabelle zeigt die im Menü verfügbaren Funktionen und Referenzseiten.

Menüfunktionen		Referenzseite
USB	DATEI NAME(MAX128)	 S.138 "USB Funktionen"
	DATEI FORMAT	
FARBMODUS		 S.138 "Basis Einstellung"
AUFLÖSUNG		
1-/2-SEITIGER SCAN		
ORIGINALGRÖßE		
GEMISCHTE ORIGINALFORMATE		
ORIGINALMODUS		
DREHUNG		
KOMPRIMIERUNG		
OHNE LEERE SEITE		
BELICHTUNG		
SCAN FORTSETZEN		



□ USB Funktionen





Folgende Funktionen und Einstellungen stehen im USB-Menü zur Verfügung.

Menüfunktionen	Einstellungen		Beschreibung und Referenzseiten
DATEI NAME(MAX128)	Sie können bis zu 128 Zeichen eingeben.		Geben Sie zum Speichern den Dateinamen ein.  S.122 "Vorgehensweise für Scannen an USB"  S.130 "Buchstabeneingabe"
DATEI FORMAT	PDF	MULTI	Stellt das Dateiformat ein, mit dem die gescannten Daten an die Email angehängt werden.  S.122 "Vorgehensweise für Scannen an USB"
		SINGLE	
	TIFF	MULTI	
		SINGLE	
JPEG			

□ Basis Einstellung

Folgende Funktionen und Einstellungen stehen im Basis-Menü zur Verfügung.

Menüfunktionen	Einstellungen	Beschreibung und Referenzseiten
FARBMODUS	SCHWARZ, GRAUSTUFEN, VOLLFARBE	Zur Einstellung eines Farbmodus für die Scanfunktion.  S.125 "Farbmodus wählen"
AUFLÖSUNG	600dpi*1, 400dpi*2, 300dpi, 200dpi, 150dpi	Zur Einstellung einer Auflösung für die Scanfunktion.  S.125 "Auflösung wählen"
1-/2-SEITIGER SCAN	SINGLE, DUPLEX	Bestimmt den Typ des Originals für die Scanfunktion.  S.126 "2-seitige Originale scannen"

Menüfunktionen	Einstellungen	Beschreibung und Referenzseiten
ORIGINALGRÖßE	A4, LT, LD, B5, A3, A5-R, B4, A4-R, B5-R, LT-R, LG, ST-R, FOLIO, COMP, 13"LG, 8.5SQ, 8K, 16K, 16K-R	Zur Einstellung der Originalgröße für die Scanfunktion. 📖 S.126 "Originalgröße wählen"
GEMISCHTE ORIGINAL-FORMATE	AUS, EIN	Zum Einstellen der Funktion gemischte Originale. 📖 S.127 "Gemischte Formate scannen"
ORIGINALMODUS	TEXT, TEXT/FOTO, FOTO	Zur Einstellung des Originaltyps für die Scanfunktion. 📖 S.127 "Originalmodus wählen"
DREHUNG	 →  ,  → 	Zum Drehen der gescannten Bilddaten. 📖 S.128 "Ausrichtung wählen"
KOMPRIMIERUNG	GERING, MITTEL, HOCH	Zur Einstellung einer Komprimierung für die gescannten Bilddaten. 📖 S.128 "Komprimierungsgrad wählen"
OHNE LEERE SEITE	AUS, EIN	Zur Einstellung, ob leere Seiten gescannt werden sollen. 📖 S.129 "Leerseitenunterdrückung"
BELICHTUNG	AUTO, MANUELL	Zur Einstellung eines Kontrastwertes für die gescannten Bilddaten. 📖 S.129 "Belichtung anpassen"
SCAN FORTSETZEN	AUS, EIN	Zum Einstellen des kontinuierlichen Scans. 📖 S.130 "Scannen fortsetzen"

*1 Wenn "VOLLFARBE" eingestellt ist, kann "600 dpi" nur für Originale im Format A5-R oder ST-R gewählt werden.

*2 Wenn "VOLLFARBE" eingestellt ist, können keine größeren Originalformate als A4 oder LT gewählt werden.

Netzwerkmenü

Zur Einstellung verschiedener Netzwerkfunktionen.

Tipp

Einzelheiten zur Anzeige des NETZWERK-Menüs siehe folgende Seite:

📖 S.143 "Anwenderfunktionen Menü-Liste"

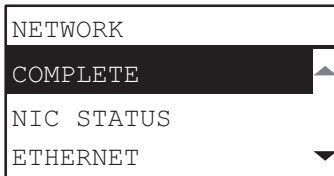

📖 S.140 "NIC STATUS"

📖 S.140 "Ethernet-Geschwindigkeit einstellen"

📖 S.141 "TCP/IP Protokoll einstellen"

📖 S.142 "HTTP Netzwerkdienst einstellen"

Hinweis

Nach Einstellen von Netzwerkfunktionen verlassen Sie das Menü ANWENDER FUNKTIONEN indem Sie auf [ABBRECHEN] oder [ANWENDER FUNKTIONEN] drücken. Wenn "ÜBERNEHMEN UND NEUSTART?" erscheint, wählen Sie "JA" und drücken [OK]. Das System startet automatisch neu und die Netzwerkeinstellungen werden übernommen.

■ NIC STATUS

Zur Statusprüfung der Netzwerkkommunikation.

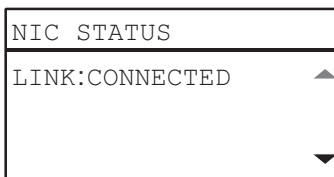

■ Ethernet-Geschwindigkeit einstellen

Sie können die Ethernet-Geschwindigkeit festlegen.

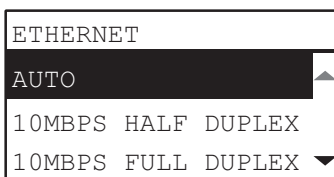

Name	Beschreibung
Auto 10MBPS HALB DUPLEX 10MBPS VOLL DUPLEX 100MBPS HALB DUPLEX 100MBPS VOLL DUPLEX	Wählen Sie die gewünschte Kombination aus Kommunikationsgeschwindigkeit und Sendemethode.

Hinweis

Bei Netzwerkproblemen sollten Sie versuchsweise das System aus- und wieder einschalten.

■ TCP/IP Protokoll einstellen

Sie können Einstellungen für das TCP/IP Protokoll vornehmen. Das TCP/IP Protokoll wird für das Web-basierte Dienstprogramm TopAccess und für die Netzwerkfunktionen des Systems wie Netzwerkdruck oder Netzwerkscan benötigt.

Zu den TCP/IP Einstellungen zählen der Adressierungsmodus und die Zuweisung von IP-Adresse, Subnet-Maske und Standard Gateway (bei manueller Zuweisung).

Wie das TCP/IP Protokoll konfiguriert sein muss, hängt von Ihrer Netzwerkumgebung ab.

5

Name	Beschreibung
ADRESSIERUNGSMODUS	<ul style="list-style-type: none"> • STATISCHE IP (Bei Anbindung an ein LAN mit statischen IP-Adressen) Wählen Sie [STATISCHE IP] und definieren Sie die IP-Adresse wenn in Ihrem LAN statische IP-Adressen verwendet werden. Stellen Sie bei Bedarf auch Subnet-Maske und Standard-Gateway ein. • DYNAMISCH (Bei Auto-IP-Adressvergabe oder DHCP-Server) Wählen Sie [DYNAMISCH], wenn Sie die für Ihr System erforderlichen TCP/IP Einstellungen nicht wissen. Wenn [DYNAMISCH] ausgewählt ist und Ihr Netzwerk DHCP unterstützt, werden IP-Adresse, Subnet-Maske, Standard-Gateway, Primäre WINS-Serveradresse, Sekundäre WINS-Serveradresse, POP3 Serveradresse und SMTP Serveradresse von einem DHCP-Server zugewiesen. Wenn DHCP nicht unterstützt wird, erfolgt die Zuweisung einer geeigneten IP-Adresse mit der Funktion Auto-IP-Adressierung. Mit Auto-IP-Adressierung kann es jedoch zu Problemen kommen, wenn sich ein Router im Netzwerk befindet. • KEIN AUTO IP (Wenn die TCP/IP-Einstellung nur über den DHCP-Server erfolgen soll) Wählen Sie [KEIN AUTO IP] wenn sich ein DHCP-Server im lokalen Netzwerk befindet und die IP-Adressierung nur per DHCP erfolgen soll. Wenn [KEIN AUTO IP] ausgewählt ist, werden IP-Adresse, Subnet-Maske, Standard-Gateway, Primäre WINS-Serveradresse, Sekundäre WINS-Serveradresse, POP3 Serveradresse und SMTP Serveradresse von einem DHCP-Server zugewiesen und die Auto-IP-Adressierung ist deaktiviert.
IP ADRESSE SUBNET MASKE STANDARD GATEWAY	<p>Drücken Sie [IP ADRESSE] und geben Sie die IP-Adresse des Systems mit den Zifferntasten ein. Geben Sie bei Bedarf auch Subnet-Maske und Standard-Gateway ein. Verwenden Sie Δ oder ∇, um das aktive Fenster umzuschalten.</p> <p>Hinweis</p> <p>Dies ist nur aktiviert, wenn [ADRESSIERUNGSMODUS] auf [STATISCHE IP] eingestellt ist.</p>

Geben Sie mit den Zifferntasten [IP ADRESSE] oder [SUBNET MASKE] oder [STANDARD GATEWAY] ein. Zur Buchstabeneingabe siehe folgende Seite.

S.130 "Buchstabeneingabe"

■ HTTP Netzwerkdienst einstellen

Sie können den internen HTTP-Server des Systems, auf dem die web-basierten Dienstprogramme wie TopAccess laufen, aktivieren oder deaktivieren.

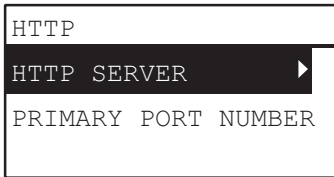

Name	Beschreibung
HTTP SERVER	<ul style="list-style-type: none"> • AKTIVIEREN — Drücken Sie diese Taste, um den HTTP Serverdienst zu verwenden. • DEAKTIVIEREN — Drücken Sie diese Taste, um den HTTP Serverdienst zu deaktivieren. Diese Option muss für TopAccess aktiviert sein.
PRIMÄRE PORT NUMMER	Drücken Sie diese Taste, um die primäre Portnummer für den HTTP-Zugriff anderer Clients einzugeben. Standard ist "80".

Verwenden Sie die Zifferntasten, um die [PRIMÄRE PORT NUMMER] einzugeben.

Zur Buchstabeneingabe siehe folgende Seite.

 S.130 "Buchstabeneingabe"

Anwenderfunktionen Menü-Liste

Beachten Sie bitte folgende Hinweise zur Benutzung des Menüs "ANWENDER FUNKTIONEN".

Tipps

- Drücken Sie [ABBRECHEN], um die Einstellungen abzubrechen. Sie können auch \triangleleft drücken, wenn dies aktiv ist.
- Drücken Sie [LÖSCHEN/STOPP], um ein Zeichen zu löschen. Halten Sie [LÖSCHEN/STOPP] für ca. 1 Sek. gedrückt, um alle Zeichen zu löschen.

1 Drücken Sie [ANWENDER FUNKTIONEN].

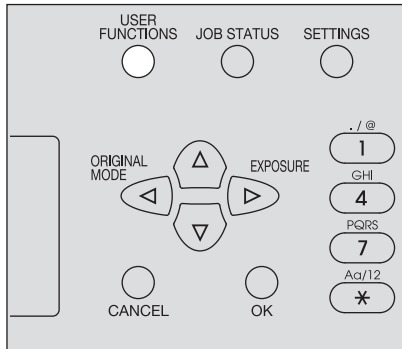

2 Drücken Sie ∇ oder \triangle zur Navigation und drücken Sie \triangleright , um das entsprechende Funktionsmenü zu wählen.

S.144 "Anwenderfunktionen Menüpositionen"

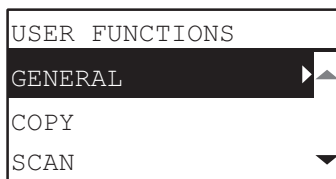

3 Drücken Sie ∇ oder \triangle zur Navigation und drücken Sie \triangleright , um die Funktion zu wählen.

4 Drücken Sie ∇ oder \triangle zur Navigation und drücken Sie \triangleright , um die Funktionseinstellung zu wählen.

5 Drücken Sie ∇ , \triangle , \triangleright oder \triangleleft , um eine Einstellung zu wählen und drücken Sie danach [OK].

- Fahren Sie mit dem nächsten Schritt fort, wenn für die Einstellung weitere Optionen oder Werte existieren.
- Wenn die Einstellung keine weiteren Optionen oder Werte bietet, wird das Menü automatisch verlassen. An dieser Stelle ist der Vorgang abgeschlossen.

6 Tätigen Sie optionale Einstellungen mit ∇ , \triangle , \triangleright oder \triangleleft , oder geben Sie die Buchstaben mit den Zifferntasten ein und drücken Sie [OK].

- Wiederholen Sie diesen Schritt für weitere Optionen oder Werte.
- Wenn die Einstellung keine weiteren Optionen oder Werte bietet, wird das Menü automatisch verlassen. An dieser Stelle ist der Vorgang abgeschlossen.

Tipp

Die Optionen oder Werte variieren je nach Funktion.

- S.145 "Allgemein"
- S.148 "KOPIE"
- S.149 "SCAN"
- S.149 "USB DRUCK"
- S.150 "LISTE"
- S.150 "KASSETTE"
- S.150 "INFORMATION"

■ Anwenderfunktionen Menüpositionen

Wenn Sie die Taste [ANWENDER FUNKTIONEN] im Hauptbildschirm (Kopie) betätigen, erscheint das Menü, in dem Sie Voreinstellungen und Systemfunktionen anpassen können.

Die unten stehende Tabelle zeigt die im Menü verfügbaren Funktionen und Referenzseiten.

Menüfunktionen		Referenzseite	
ALLGEMEIN	SPRACHE ÄNDERN	📖 S.145 "Allgemein"	
	UHR		DATUM/ZEIT
			DATUM FORMAT
	HAUPTBILDSCHIRM		
	TIMER		AUTO ENERGIESPAREN
			SCHLAFMODUS
			AUTO RÜCKSTELLUNG
			WÖCHENTLICHER TIMER
	ABTEILUNGSCODE		
	MELDUNG		KASSETTE EINGESETZT
			PAPIERSTAU BEHOBEN
	LCD KONTRAST		
	NETZWERK		FERTIG
			NIC STATUS
			ETHERNET
TCP/IP			
HTTP			
KOPIE	BELICHTUNG		
	BELICHTUNGSPEGEL	AUTO	
		MANUELL	
	ORIGINALMODUS		
	MAXIMALE KOPIENZAHL		
	SORTIERMODUS PRIORITÄT		
	AUTO 2-SEITIG		
	2IN1/4IN1	ORIGINALGRÖÙE	
		ORIG. AUSRICHTUNG	
		SEITENLAYOUT	
	HINTERGRUND		
	SCHÄRFE		
	OHNE LEERE SEITE		
SCAN FORTSETZEN			

Menüfunktionen		Referenzseite	
SCAN	FARBMODUS		📖 S.149 "SCAN"
	KOMPRIMIERUNG		
	2-SEITIGER SCAN		
	DREHUNG		
	SCHWARZ EINSTELLUNG	AUFLÖSUNG	
		ORIGINALMODUS	
		BELICHTUNG	
	GRAU EINSTELLUNG	AUFLÖSUNG	
	VOLLFARBE EINSTELLUNG	AUFLÖSUNG	
		ORIGINALMODUS	
OHNE LEERE SEITE			
SCAN FORTSETZEN			
USB DRUCK	PAPIERFORMAT	A3, A4, B4, B5, A5-R, FOLIO, LD, LG, LT, COMP, 13"LG, ST-R, 8.5SQ	📖 S.149 "USB DRUCK"
	2-SEITIG	SINGLE, DUPLEX	
LISTE	ABTEILUNG		📖 S.150 "LISTE"
KASSETTE	KASSETTE 1		📖 S.150 "KASSETTE"
	KASSETTE 2		
INFORMATION	ZÄHLER	GESAMTZÄHLER	📖 S.150 "INFORMATION"
	TONERPEGEL		
	SERIENNUMMER		

☐ Allgemein

Folgende Funktionen und Einstellungen stehen im Menü "ALLGEMEIN" zur Verfügung.



Menüfunktionen	Einstellungen	Beschreibung
SPRACHE ÄNDERN	S-CHINESISCH (EINFACH CHINESISCH), T-CHINESISCH (TRADITIONELL CHINESISCH), JAPANISCH, ENGLISCH, FRANZÖSISCH, ITALIENISCH, DEUTSCH, POLNISCH, RUSSISCH, SPANISCH, SCHWEDISCH, NORWEGISCH, FINNISCH, DÄNISCH, NIEDERLÄNDISCH, PORTUGIESISCH, TSCHECHISCH, UNGARISCH, RUMÄNISCH, SLOWAKISCH, LITAUISCH, IRISCH, SLOWENISCH, BULGARISCH, LETTISCH, SERBISCH, TÜRKISCH	Voreinstellung der Landessprache. Die Voreinstellung variiert je nach Auslieferungsland.

Menüfunktionen		Einstellungen	Beschreibung
UHR	DATUM/ZEIT	JJJJ/MM/TT/SS/MM Jahr:00~99 Monat:01~12 Tag:01~28, 29, 30, 31 Stunde:00~23 Minute:00~59	Zur Einstellung von Datum und Uhrzeit.
	DATUM FORMAT	MM/TT/JJ TT/MM/JJ JJ/MM/TT	Zur Formateinstellung des Datums.
HAUPTBILDSCHIRM		KOPIE, SCAN	Zur Einstellung eines Startbildschirms.
TIMER	AUTO ENERGIESPAREN	1, 3, 4, 5, 7, 10, 15, 20, 30, 45, 60	Zeitdauer (in Minuten) bis zum Einschalten des Energiesparmodus.
	SCHLAFMODUS	1, 3, 5, 10, 15, 20, 25, 30, 40, 50, 60	Zeitdauer (in Minuten) bis zum Einschalten des Schlafmodus.
	AUTO RÜCKSTELLUNG	15, 30, 45, 60, 75, 90, 105, 120, 135, 150	Zeit (in Sekunden) bis zum Löschen der vorherigen Einstellung und der Rückkehr zum Hauptbildschirm.
	WÖCHENTLICHER TIMER	AUS, EIN (SONNTAG, MONTAG, DIENSTAG, MITTWOCH, DONNERSTAG, FREITAG, SAMSTAG)	Zum Einstellen der Ein- und Ausschaltzeit des Energiesparmodus für jeden Wochentag.
ABTEILUNGS-CODE	JA	MASTER-CODE/ ABTEILUNGS-CODE	Zahl (01 bis 99) Zur Einstellung der Abteilungsnummer im Bereich von "2" bis "99". ("01" ist bereits als Mastercode registriert (Administratorcode).)
		NAME (max. 20 Zeichen)	Eingabe des Abteilungsnamens.  S.130 "Buchstabeneingabe"
		CODE (5 Stellen)	Zum Einstellen des 5-stelligen Mastercode oder Abteilungscode. Die Eingabe wird als Sternchen (*) angezeigt. Bereits existierende Codes können nicht eingegeben werden. Hinweis Sie dürfen den 5-stelligen Mastercode nicht vergessen, da er zum Einstellen oder Löschen von Abteilungscode erforderlich ist.
NEIN		-	Der Abteilungscode ist nicht eingestellt.

Menüfunktionen		Einstellungen	Beschreibung	
MELDUNG	KASSETTE EINGESETZT	AKTIVIERT, DEAKTIVIERT	Zur Einstellung, ob in folgenden Fällen eine Meldung erscheint. <ul style="list-style-type: none"> Die Größe des Papiers in der Kassette entspricht nicht der eingestellten Größe. Ein Papierstau ist aufgetreten. 	
	PAPIERSTAU BEHOBEN	AKTIVIERT, DEAKTIVIERT		
LCD KONTRAST		-3 (Hell) bis +3 (Dunkel)	Zur Kontrasteinstellung des LCD.	
NETZWERK	FERTIG	-	Zur Fertigstellung der Netzwerkeinstellungen.	
	NIC STATUS	-	Zeigt den aktuellen Status der Netzwerkkommunikation.	
	ETHERNET	AUTO, 10MBPS HALB DUPLEX, 10MBPS VOLL DUPLEX, 100MBPS HALB DUPLEX, 100MBPS VOLL DUPLEX	Wählen Sie die gewünschte Kombination aus Kommunikationsgeschwindigkeit und Sendemethode.	
	TCP/ IP	ADRESSIE- RUNGS- MODUS	STATISCHE IP, DYNAMISCH, KEIN AUTO IP	Einstellen einer Methode für die Definition einer IP-Adresse.
		IP ADRESSE	000. 000. 000. 000 - 255.255.255.255	Einstellen der IP-Adresse für das System.
		SUBNET MASKE	000. 000. 000. 000 - 255.255.255.255	Einstellen der Subnet-Maske für das System.
		STANDARD GATEWAY	000. 000. 000. 000 - 255.255.255.255	Einstellen des Standard-Gateway für das System.
	HTTP	HTTP SERVER	AKTIVIERT, DEAKTIVIERT	Zur Einstellung, ob der HTTP-Server verwendet wird.
		PRIMÄRE PORT NUMMER	1 - 65535	Einstellen der primären Portnummer für den HTTP-Zugriff anderer Clients. Standard ist "80".





☐ KOPIE

Folgende Funktionen und Einstellungen stehen im Menü "KOPIE" zur Verfügung.

Menüfunktionen		Einstellungen	Beschreibung
BELICHTUNG		AUTO, MANUELL	Voreinstellung der Druckdichte. Sie können die Belichtung von Hell bis Dunkel in neun Stufen von -4 bis +4 ändern.
BELICHTUNGS-PEGEL	AUTO	-2 bis +2	Bestimmt den Mittelwert für die weitere Anpassung der Druckdichte mit BELICHTUNG.
	MANUELL	-2 bis +2	Bestimmt den Mittelwert für die weitere Anpassung der Druckdichte mit BELICHTUNG.
ORIGINALMODUS		TEXT/FOTO, TEXT, FOTO, HINTERGRUND LÖSCHEN	Voreinstellung des Originalmodus für die Kopierfunktion.
MAXIMALE KOPIENZAHL		9, 99, 999	Einstellen einer maximalen Kopienzahl.
SORTIERMODUS PRIORITÄT		NICHT SORTIERT, SORTIERT, GEDREHT SORTIERT	Voreinstellung des Sortiermodus für die Kopierfunktion.
AUTO 2-SEITIG		AUS, 1 > 2 DUPLEX, 2 > 2 DUPLEX, BENUTZER	Voreinstellung für den doppelseitigen Kopiermodus.
2IN1/4IN1	ORIGINALGRÖÖE	A3, A4, A5, B4, B5, FOLIO, 8K, 16K, LD, LG, LT, COMP, 13"LG, ST, 8.5SQ	Zur Standardeinstellung der Originalgröße für die "2IN1/4IN1" Funktion.
	ORIG. AUSRICHTUNG	Hochformat, Querformat	Zur Standardeinstellung der Originalausrichtung für die "2IN1/4IN1" Funktion.
	SEITENLAYOUT	2IN1:  4IN1: 	Zur Seitenanordnung für die "2IN1/4IN1" Funktion.
HINTERGRUND		-4 bis +4	Zur Anpassung der Hintergrundhelligkeit des Originals. Dies verhindert, dass der durchscheinende Druck der Rückseite mitkopiert wird. Sie können den Hintergrund von Hell bis Dunkel in neun Stufen von -4 bis +4 ändern.
SCHÄRFE		-4 bis +4	Zum Hervorheben oder Verwischen der Bildkonturen. Sie können die Schärfe von Weich bis Hart in neun Stufen von -4 bis +4 ändern.
OHNE LEERE SEITE		-3 bis +3	Bestimmt die Empfindlichkeit bei der Erfassung leerer Seiten. Je höher der Wert, desto eher werden leere Seiten erfasst. Der Eingabebereich beträgt -3 bis +3.
SCAN FORTSETZEN		AUS, EIN	Zur Einstellung, ob nach dem Scannen aller Originale im RADF der Scanvorgang fortgesetzt werden soll.

☐ SCAN

Folgende Funktionen und Einstellungen stehen im Menü "SCAN" zur Verfügung.

Menüfunktionen		Einstellungen	Beschreibung
FARBMODUS		SCHWARZ, GRAUSTUFEN, VOLLFARBE	Zur Einstellung eines Farbmodus für die Scanfunktion.
KOMPRIMIERUNG		GERING, MITTEL, HOCH	Zur Einstellung einer Komprimierung für die gescannten Bilddaten.
2-SEITIGER SCAN		SINGLE, DUPLEX	Bestimmt den Typ des Originals für die Scanfunktion.
DREHUNG		 →  ,  → 	Zum Drehen der gescannten Bilddaten.
SCHWARZ EINSTELLUNG	AUFLÖSUNG	600dpi, 400dpi, 300dpi, 200dpi, 150dpi	Legt die Auflösung für Scans im Schwarzweißmodus fest.
	ORIGINALMODUS	TEXT, TEXT/FOTO, FOTO	Legt den Typ des Originals für Scans im Schwarzweißmodus fest.
	BELICHTUNG	AUTO, MANUELL	Legt den Dichtewert für die gescannten Bilddaten fest.
GRAU EINSTELLUNG	AUFLÖSUNG	600dpi, 400dpi, 300dpi, 200dpi, 150dpi	Legt die Auflösung für Scans im Graustufenmodus fest.
VOLLFARBE EINSTELLUNG	AUFLÖSUNG	300dpi, 200dpi, 150dpi	Voreinstellung für die Auflösung, wenn [VOLLFARBEN] als Farbmodus ausgewählt ist.
	ORIGINALMODUS	TEXT, TEXT/FOTO, FOTO	Voreinstellung für den Originalmodus, wenn [VOLLFARBEN] als Farbmodus ausgewählt ist.
OHNE LEERE SEITE		-3 bis +3	Bestimmt die Empfindlichkeit bei der Erfassung leerer Seiten. Je höher der Wert, desto eher werden leere Seiten erfasst. Der Eingabebereich beträgt -3 bis +3.
SCAN FORTSETZEN		AUS, EIN	Zur Einstellung, ob nach dem Scannen aller Originale im RADF der Scanvorgang fortgesetzt werden soll.

5

☐ USB DRUCK

Folgende Funktionen und Einstellungen stehen im Menü "USB DRUCK" zur Verfügung.

Menüfunktionen		Einstellungen	Beschreibung
PAPIERFORMAT		A3, A4, B4, B5, A5-R, FOLIO, LD, LG, LT, COMP, 13"LG, ST-R, 8.5SQ	Zur Einstellung der Papiergröße, wenn Dateien von einem USB-Speichermedium gedruckt werden.
2-SEITIG	SINGLE		Das Papier wird einseitig bedruckt.
	DUPLEX		Das Papier wird beidseitig bedruckt.

□ LISTE

Folgende Funktionen und Einstellungen stehen im Menü "LISTE" zur Verfügung.

Menüfunktionen	Einstellungen	Beschreibung
ABTEILUNG	-	Druckt den Abteilungscode und den Zählerwert. Der gedruckte Zählerwert bezieht sich auf die Abteilung, die im Abteilungscode-Eingabefenster definiert wurde. Zum Drucken der Zählerwerte aller registrierten Abteilungen, geben Sie den Mastercode im Abteilungscode-Eingabefenster ein.

□ KASSETTE

Folgende Funktionen und Einstellungen stehen im Menü "KASSETTE" zur Verfügung.

Menüfunktionen	Einstellungen	Beschreibung
KASSETTE 1	A3, A4, A4-R, A5-R, 8K, 16K, 16K-R, B4, B5, B5-R, FOLIO,	Zum Einstellen einer Papiergröße für die Kassette.
KASSETTE 2	LD, LG, LT, LT-R, ST-R, COMP, 13" LG, 8.5 SQ	Zum Einstellen einer Papiergröße für die Zusatzkassette.

□ INFORMATION

Folgende Funktionen und Einstellungen stehen im Menü "INFORMATION" zur Verfügung.

Menüfunktionen	Einstellungen	Beschreibung	
ZÄHLER	GESAMTZÄHLER	-	Zur Anzeige des Gesamtzählers.
TONERPEGEL		-	Zur Anzeige des Tonerpegels.
SERIENNUMMER		-	Zeigt die Seriennummer.

Abteilungsverwaltung

Mit der Abteilungsverwaltung können Sie die Anzahl der Kopien, Drucke und Scanseiten pro Benutzergruppe (Abteilung) kontrollieren.

Wenn die Abteilungsverwaltung aktiviert ist, wird der Eingabebildschirm für den Abteilungscode angezeigt, bevor das System benutzt werden kann. Dadurch kann auch eine unzulässige Benutzung des Systems verhindert werden.

 S.17 "Vorbereitung 1 - Einschalten"

Der Abteilungsname und -code wird im Menü [ANWENDER FUNKTIONEN] eingestellt.

1 Drücken Sie [ANWENDER FUNKTIONEN].

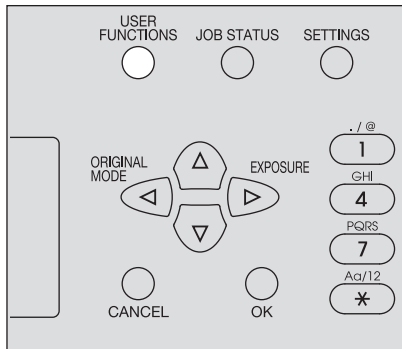

2 Drücken Sie ▾ oder ▲, um [ALLGEMEIN] zu wählen und drücken Sie danach ▷.

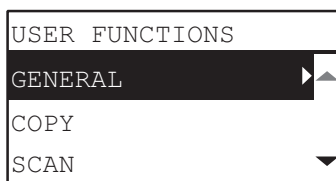

3 Drücken Sie ▾ oder ▲, um [ABTEILUNGSCODE] zu wählen und drücken Sie danach ▷.

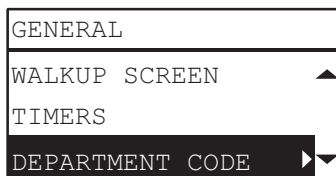

4 Drücken Sie ▾ oder ▲, um [JA] zu wählen und drücken Sie danach ▷.



5 Definieren Sie Abteilungsnummer, -name und -code.

 S.143 "Anwenderfunktionen Menü-Liste"

DEPARTMENT CODE
(NUMBER) ▶▲
(NAME)
(CODE) ▼

Hinweis

Sie müssen den Mastercode (Abteilungsnummer: 01) einstellen, bevor Sie den Abteilungscode eingeben können.

Der Eingabebildschirm für den Mastercode wird angezeigt, wenn noch kein Mastercode eingestellt ist.

MASTER CODE	01
(NAME) ▶	
(CODE)	
ADD DEPARTMENT	

Job Status

Sie können den Jobstatus prüfen, Jobs löschen und Dateien von einem USB-Speichermedium drucken.

1 Drücken Sie [JOB STATUS].

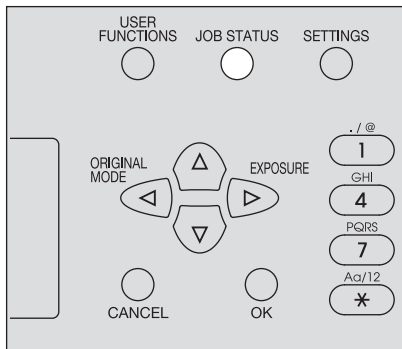

2 Drücken Sie zur Menünavigation ∇ oder \triangle und drücken Sie danach \triangleright , um das Funktionsmenü aufzurufen.

S.153 "Positionen von JOB STATUS"

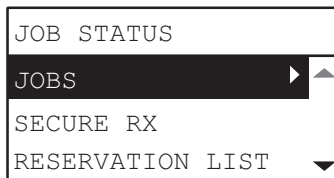

3 Drücken Sie ∇ oder \triangle , um das Funktionsmenü zu wählen und starten Sie danach den Vorgang.

■ Positionen von JOB STATUS

Wenn Sie im Hauptbildschirm auf [JOB STATUS] drücken, wird das JOB STATUS Menü angezeigt. Über dieses Menü können Sie den Jobstatus prüfen, Jobs löschen und Dateien von einem USB-Speichermedium drucken.

Die unten stehende Tabelle zeigt die im JOB STATUS Menü verfügbaren Funktionen und Referenzseiten.

Menüfunktionen		Einstellungen	
JOBS	DRUCK	BESTÄTIGEN	Zum Bestätigen des Jobstatus oder zum Löschen von Jobs. S.154 "Jobstatus prüfen und Jobs löschen"
		LÖSCHEN	
	SCAN	BESTÄTIGEN	
		LÖSCHEN	
USB DRUCK		Druckt Dateien von einem USB-Speichermedium. S.155 "Von einem USB-Speichermedium drucken"	

□ Jobstatus prüfen und Jobs löschen

Sie können den Status von Druck- und Scanjobs prüfen und Jobs löschen.

Jobstatus prüfen

- 1** Drücken Sie ▾ oder △, um [JOBS] zu wählen und drücken Sie danach ▷.
- 2** Drücken Sie ▾ oder △, um [DRUCK] oder [SCAN] zu wählen und drücken Sie danach ▷.
- 3** Drücken Sie ▾ oder △, um [BESTÄTIGEN] zu wählen und drücken Sie danach ▷.
Jobs in Verarbeitung oder Jobs auf der Warteliste werden angezeigt.
- 4** Drücken Sie ▾ oder △, um den zu bestätigenden Job auszuwählen und drücken Sie danach ▷.
Der Status des ausgewählten Jobs wird angezeigt.
- 5** Drücken Sie nach der Statusprüfung ◀, [ABBRECHEN] oder [OK].
Das vorherige Menü kehrt zurück.

Nicht benötigte Jobs löschen

- 1** Drücken Sie ▾ oder △, um [JOBS] zu wählen und drücken Sie danach ▷.
- 2** Drücken Sie ▾ oder △, um [DRUCK] oder [SCAN] zu wählen und drücken Sie danach ▷.
- 3** Drücken Sie ▾ oder △, um [LÖSCHEN] zu wählen und drücken Sie danach ▷.
Jobs in Verarbeitung oder Jobs auf der Warteliste werden angezeigt.
- 4** Drücken Sie ▾ oder △, um den zu löschenden Job auszuwählen und drücken Sie danach ▷.
Ein Bestätigungsdialog wird angezeigt.

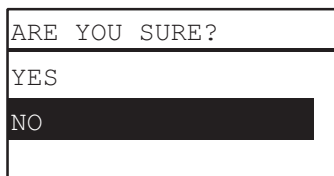

- 5** Wenn Sie den Job löschen wollen, drücken Sie △ und wählen [JA]. Drücken Sie danach [OK].
Der Job wird gelöscht.

□ Von einem USB-Speichermedium drucken

Dateien im Format PDF, JPEG oder TIFF können direkt von einem an das System angeschlossenen USB-Speichermedium gedruckt werden.

Hinweise

- Das USB-Speichermedium muss folgende Voraussetzungen erfüllen. Einige USB-Speichermedien können möglicherweise nicht benutzt werden, auch wenn die Voraussetzungen erfüllt sind.
 - FAT16 oder FAT32 Format
 - Einzelne Partition (Ein USB-Speichermedium mit mehreren Partitionen wird nicht unterstützt.)
- Es können nur die Dateien gedruckt werden, die sich im Stammverzeichnis des USB-Speichermediums befinden.
- Bis zu 99 Dateien können in alphabetischer Reihenfolge angezeigt werden.
- Bis zu 20 Buchstaben des Dateinamens können angezeigt werden. Der 21ste und nachfolgende Buchstaben werden als Punkte dargestellt.
- Eine JPEG-Datei mit mehr als 600 dpi Auflösung kann nicht gedruckt werden.
- TIFF-Dateien müssen kompatibel zu JPEG/MH/MR/MMR komprimiert sein.
- Wenn Fotos in einer TIFF-Datei körnig gedruckt werden, sollten Sie die Datei versuchsweise von einem Clientcomputer drucken, dies kann zu besseren Ergebnissen führen.
- Nur PDF-Dateien, die mit dem gleichen System im Farbmodus SCHWARZ gescannt wurden, können gedruckt werden.
- Verschlüsselte PDF-Dateien können nicht gedruckt werden.
- Für PDF-Dateien kann die Papiergröße nicht eingestellt werden. Sie werden in der gleichen Größe gedruckt, in der sie gescannt wurden.
- TIFF- und JPEG-Dateien können für den Druck nicht passend auf die Papiergröße skaliert werden.

1 Stecken Sie ein USB-Speichermedium in den Steckplatz des Systems ein.

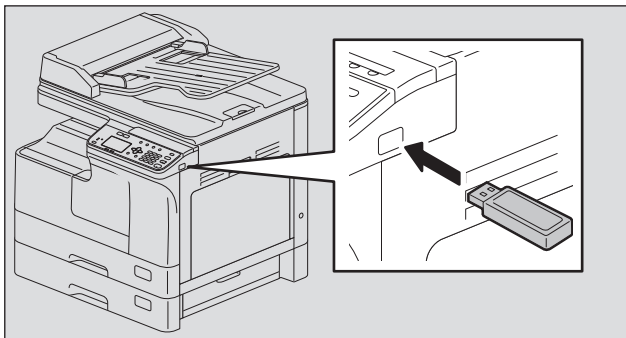

2 Wählen Sie Papiergröße und Duplexdruck unter [USB DRUCK] im Menü ANWENDER FUNKTIONEN.

📖 S.149 "USB DRUCK"

Hinweis

Für PDF-Dateien ist die PapiergröÙeeinstellung deaktiviert, da sie nur in der GröÙe gedruckt werden können, in der sie gescannt wurden.

3 Drücken Sie [JOB STATUS].

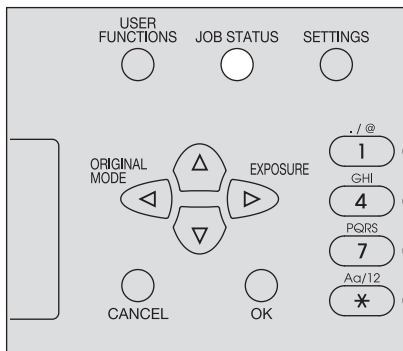

4 Drücken Sie ∇ oder \triangle , um [JOBS] zu wählen und drücken Sie danach \triangleright .

5 Drücken Sie ∇ oder \triangle , um [USB DRUCK] zu wählen und drücken Sie danach \triangleright .

6 Drücken Sie ∇ oder \triangle , um die zu druckende Datei zu wählen und drücken Sie danach [OK].

Der Druckvorgang beginnt.

Hinweis

Lassen Sie das USB-Speichermedium eingesteckt, bis der Ausdruck beendet ist.

6

FEHLERBEHEBUNG

Wenn diese Meldung erscheint.....	158
Papier Stau.....	160
Position des Papierstaus finden	160
Wenn Papierstaus häufig auftreten	160
Bei Beseitigung eines Papierstaus	160
Papierstau im Automatischen Dokumenteinzug (RADF).....	161
Papierstau im Stapelinzug	163
Papierstau hinter der Seitenabdeckung	164
Papierstau in der Papiereinzugseinheit	167
Austauschen der Tonerkartusche	169
Wenn die Meldung zum Austausch erscheint	169
Bevor Sie einen Servicetechniker rufen.....	172
Allgemein.....	172
Tonerbezogen.....	172
Original-/Papierbezogen.....	173
Bildfehler	173

Wenn diese Meldung erscheint

Eine Meldung wird bei einer Systemstörung angezeigt. Suchen Sie die Meldung in der unten stehenden Liste und führen Sie die beschriebene Maßnahme durch.

Meldung	Bedeutung	Maßnahme
PAPIERSTAU xxx	Ein Fehlercode "xxx" und eine Meldung zur Behebung des Problems werden angezeigt.	Entfernen Sie gestautes Papier. 📖 S.160 "Papier Stau"
PRÜFE PAPIERGRÖßE	Für das Papier im Stapelblatteinzug wurde eine falsche Papiergröße eingestellt.	Entfernen Sie das Papier aus dem Stapelblatteinzug und legen Sie es erneut ein, so dass im Display "STAPELBLATTEINZUG PAPIERGRÖßE" angezeigt wird. Stellen Sie die korrekte Papiergröße ein. Wählen Sie "BENUTZERDEFINIERT", wenn die verwendete Papiergröße keinem Standardformat entspricht.
SCHLIEßEN ***	Eine durch "****" gekennzeichnete Abdeckung ist nicht richtig geschlossen.	Schließen Sie die Abdeckung.
KASSETTE * LEER	Das Papier in der Kassette ist aufgebraucht.	Legen Sie Papier in die Kassette. 📖 S.22 "Papier in Kassette/Papiereinzugseinheit einlegen"
ZÄHLER ÜBERSCHRITTEN	Die Anzahl der gescannten Seiten überschreitet das Limit.	Wählen Sie "DRUCKEN" im LCD, um die bis dahin gescannten Daten zu kopieren. Wählen Sie "JOB ABBRECHEN", um die bis dahin gescannten Daten zu löschen.
SERVICE RUFEN	Für Justagen oder Reparaturen ist ein Servicetechniker erforderlich.	Wenden Sie sich an Ihren Kundendienst. Teilen Sie dem Servicetechniker den Fehlercode (Buchstaben und Ziffern) mit, der oben rechts im Display erscheint. ⚠ VORSICHT Versuchen Sie niemals, das System selbst zu reparieren, zu demontieren oder zu modifizieren. Dies kann zu einem elektrischen Schlag, zu Bränden oder schwerwiegenden Verletzungen führen. Wenden Sie sich bei ungewöhnlichem Systemverhalten oder irgendwelchen Fehlfunktionen immer an Ihren Kundendienst.
ZEIT FÜR WARTUNG	Für Wartungsarbeiten ist ein Servicetechniker erforderlich.	Wenden Sie sich an Ihren Kundendienst.
STAPELEINZUG LEER	Das Papier im Stapeleinzug ist aufgebraucht.	Legen Sie Papier nach. 📖 S.24 "Papier in den Stapeleinzug einlegen"
WENIG TONER	Es ist nur noch wenig Toner in der Tonerkartusche.	Es ist noch wenig Toner in der Tonerkartusche. Wechseln Sie die Tonerkartusche erst aus, wenn "TONER LEER" erscheint. Hinweise <ul style="list-style-type: none"> Die Meldung erscheint möglicherweise nicht, wenn der Toner in der Kartusche ungleichmäßig verteilt ist. Wenn die Meldung erscheint, sollten Sie eine neue Tonerkartusche für den Austausch bereithalten.

Meldung	Bedeutung	Maßnahme
FEHLER : TONER	Die Tonerkartusche ist nicht korrekt installiert.	Installieren Sie die Tonerkartusche richtig.
	Die verwendete Tonerkartusche ist nicht von Toshiba.	Wenn Sie Tonerkartuschen von Fremdherstellern verwenden, kann das System nicht erkennen, ob eine Tonerkartusche installiert ist. Zu den empfohlenen Tonerkartuschen siehe Sicherheitsinformationen .
TONER LEER	Der Toner ist aufgebraucht.	Ersetzen Sie die Tonerkartusche durch eine neue. 📖 S.169 "Austauschen der Tonerkartusche"
SPEICHER VOLL BELIEBIGE TASTE DRÜCKEN	Der interne Speicher des Systems ist voll.	Drücken Sie eine beliebige Taste am Bedienfeld, um die gescannten Daten zu löschen.
AUSGABEFACH LEEREN: TASTE START DRÜCKEN	Die maximale Anzahl Seiten (ca. 100) wurde ausgegeben und das System stoppt, damit die Kopien nicht aus dem Ausgabefach fallen.	Entfernen Sie das Papier aus dem Ausgabefach und drücken Sie [START] um den Kopiervorgang fortzusetzen. Drücken Sie [CLEAR/STOP], um den Kopiervorgang zu beenden. Wenn "SPEICHER LÖSCHEN?" im LCD erscheint, wählen Sie "JA" und drücken [START].
PC-ZUGRIFF BITTE WARTEN	Ein als Administrator angemeldeter Benutzer hat sich in TopAccess nicht mit [Logout] abgemeldet, sondern das Browserfenster durch Klicken auf [X] geschlossen).	Schalten Sie in diesem Fall das System aus und wieder ein oder warten Sie, bis der Sitzungszeitgeber abgelaufen ist (Standard: 10 Minuten).
FEHLER:DRUCK	Ein Fehler ist im Systeminneren aufgetreten.	Wenden Sie sich an Ihren Kundendienst.
AN USB FEHLER xxxx	Die gescannten Daten konnten nicht auf das USB-Speichermedium geschrieben werden.	Die gescannten Daten konnten nicht auf das USB-Speichermedium geschrieben werden. Drücken Sie eine beliebige Taste am Bedienfeld, um den Fehler zu löschen. Tip Verwenden Sie ein USB-Speichermedium das die folgenden Anforderungen erfüllt. Verwenden Sie versuchsweise ein anderes USB-Speichermedium, wenn das aktuelle die Anforderungen nicht erfüllt. - FAT16 oder FAT32 Format - Eine einzelne Partition - Ausreichend freie Kapazität, um die Scandaten zu speichern

Papier Stau

■ Position des Papierstaus finden

Bei einem Papierstau stoppt das System, die Alarmanzeige blinkt und es erscheint eine Meldung, in der die Position des Staus angezeigt wird.

Drücken Sie ▷ und [OK] um [Hilfe] auszuwählen. Prüfen Sie die Meldung, beseitigen Sie den Papierstau und drücken Sie [START] um den Kopiervorgang fortzusetzen.

📖 S.143 "Anwenderfunktionen Menü-Liste"

Tipps

Bei einem Papierstau erscheint auch gleichzeitig eine Beschreibung über die Staubeseitigung im LCD. Drücken Sie △ und ▽, um in der Beschreibung zu blättern.

■ Wenn Papierstaus häufig auftreten

Wenn Papierstaus häufig auftreten, kann dies eine der nachfolgenden Ursachen haben:

- Es wird ungeeignetes Papier verwendet.
📖 S.21 "Nicht geeignete Papiertypen"
- Das Papierformat wurde nicht korrekt für die Kassette oder den Stapelzug gespeichert.
📖 S.27 "Vorbereitung 3 - Papiergröße und Typ speichern"
- Nach der Staubeseitigung befindet sich immer noch gestautes Papier im System.
- Die Seitenführungen liegen zu eng oder zu locker an der Papierkante.
- Die Höhe des Papierstapels in der Kassette überschreitet die Grenzmarkierung.

■ Bei Beseitigung eines Papierstaus

Bitte beachten Sie die folgenden Hinweise, wenn Sie einen Papierstau beseitigen:

Achten Sie darauf, dass das Papier nicht reißt.

Entfernen Sie gestautes Papier behutsam mit beiden Händen. Ziehen Sie nicht gewaltsam am Papier, da es sonst reißen könnte. Kontrollieren Sie, dass keine Papierreste im System zurückbleiben.

⚠ VORSICHT

Berühren Sie nicht die Fixiereinheit und die umgebenden Metallbereiche.

Wenn Sie einen Papierstau in der Fixiereinheit beseitigen, dürfen Sie weder die Fixiereinheit noch die umliegenden Metallteile berühren. Sie könnten sich verbrennen oder an den Händen verletzen.

Berühren Sie nicht die Bildtrommel.

Wenn Sie einen Papierstau in der Übertragungseinheit beseitigen, dürfen Sie die Bildtrommel nicht berühren. Dies kann Bildfehler auf Kopien verursachen.

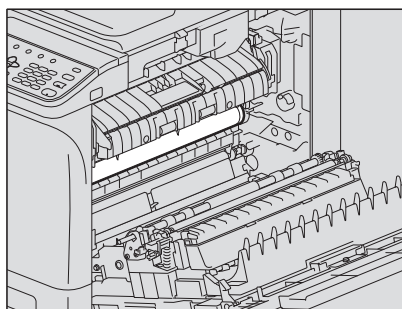

■ Papierstau im Automatischen Dokumenteinzug (RADF)

1 Öffnen Sie die obere Abdeckung.

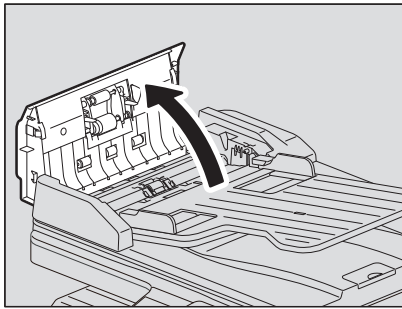

2 Öffnen Sie die Transportführung und entfernen Sie das Original.

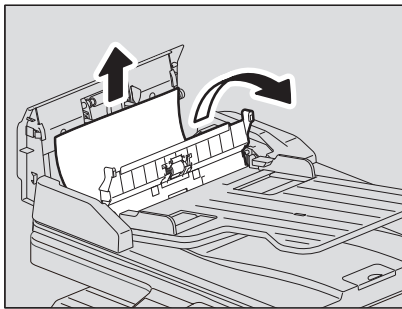

3 Öffnen Sie den RADF.

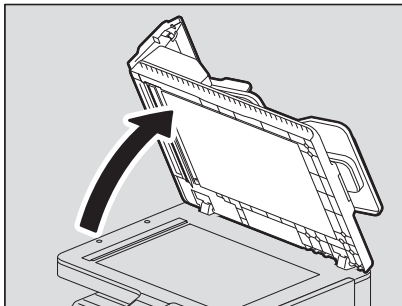

4 Drehen Sie das Transportrad und entfernen Sie das gestaute Original.

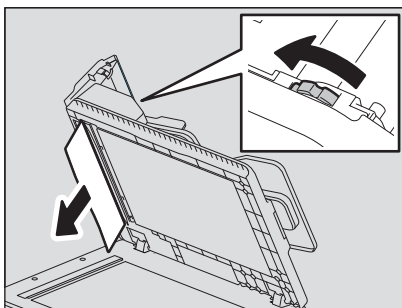

5 Schließen Sie den RADF.

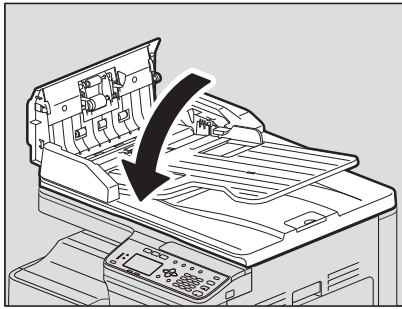

6 Heben Sie die Einzugsablage an.

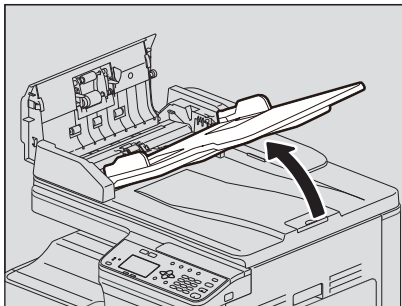

7 Drehen Sie das Transportrad und entfernen Sie das gestaute Original.

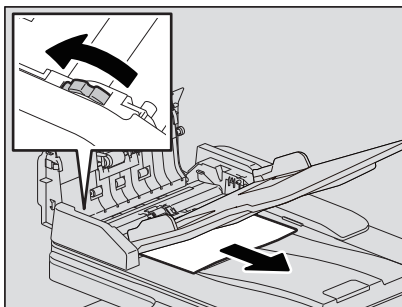

8 Senken Sie die Einzugsablage ab.

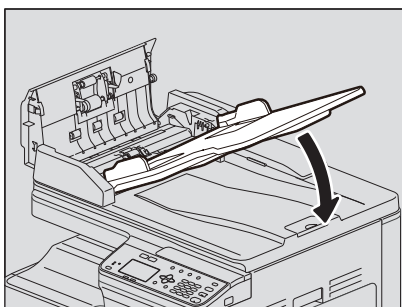

9 Schließen Sie die obere Abdeckung.

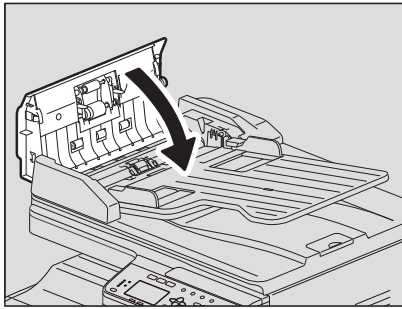

■ Papierstau im Stapelanzug

- 1 Lockern Sie den Hebel an der linken Seite und ziehen Sie das gestaute Papier von der Stapelablage.

6

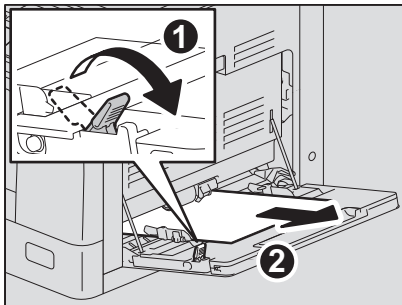

- 2 Prüfen Sie den Bereich unterhalb der Papier-Transportführung.

Prüfen Sie, ob unter der Transportführung und hinter der Übertragungseinheit noch Papier gestaut ist.
 ⓘ S.164 "Papierstau hinter der Seitenabdeckung"

■ Papierstau hinter der Seitenabdeckung

⚠ VORSICHT

- **Achten Sie beim Schließen von Abdeckungen darauf, dass Ihre Finger nicht eingeklemmt werden.** Sie können sich verletzen.
- **Berühren Sie nicht die Fixiereinheit und die umgebenden Metallbereiche.** Sie könnten sich verbrennen oder an den Händen verletzen.

1 Öffnen Sie die seitliche Abdeckung.

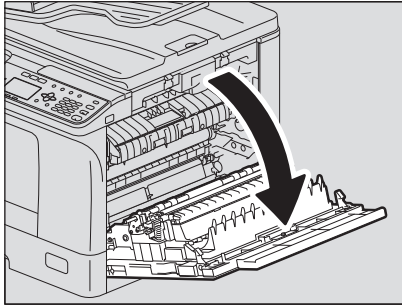

2 Entfernen Sie das gestaute Papier hinter der Übertragungseinheit.

⚠ VORSICHT

Berühren Sie beim Herausziehen des Papiers nicht die Belichtungstrommel.

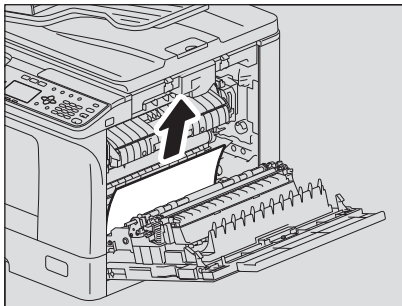

Hinweis

Wenn Sie das Papier nicht sehen können, drehen Sie am Rad (grün) der Übertragungseinheit, um das Papier zu bewegen und zu entfernen.

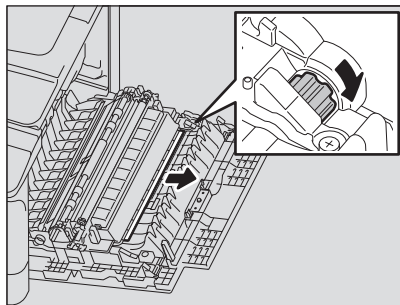

- 3** Ziehen Sie die Kassette heraus, wenn Sie das Papier nicht sehen oder wenn es nur schwer zu entfernen ist.

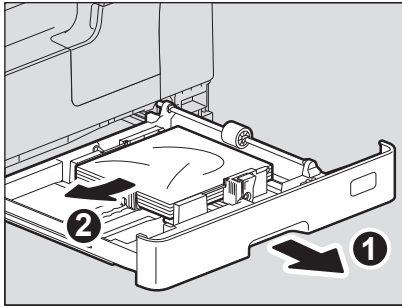

Hinweis

Die Stapelhöhe des Papiers darf die Grenzlinie an den Führungen nicht überschreiten.

- 4** Schließen Sie die Kassette.
- 5** Die Übertragungseinheit ablegen und danach die beiden Freistellhebel (grün) der Fixiereinheit vollständig nach unten drücken.

Hinweis

Drücken Sie die Hebel vollständig nach unten.

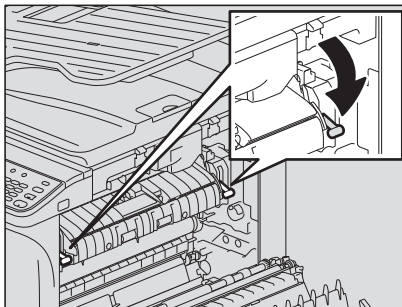

- 6** Die Transportführung anheben.

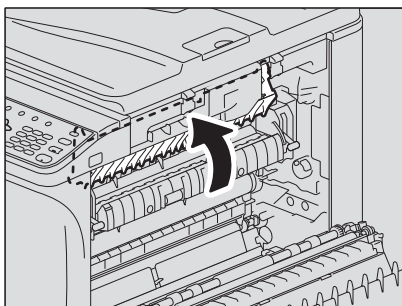

7 Entfernen Sie das gestaute Papier aus der Fixiereinheit.

Ziehen Sie das gestaute Papier, abhängig von der Position, nach oben oder nach unten heraus.

⚠ VORSICHT

Berühren Sie beim Herausziehen des Papiers nicht die Belichtungstrommel.

Nach oben herausziehen

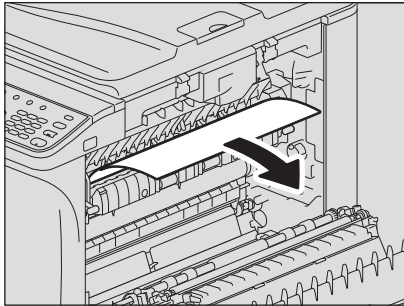

Nach unten herausziehen

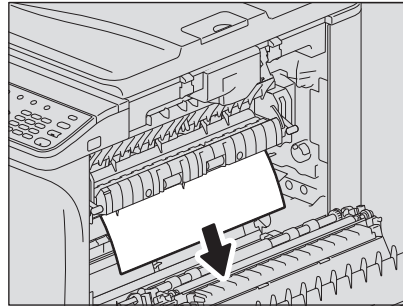

8 Setzen Sie die Transportführung und die Übertragungseinheit wieder an ihre Ursprungsposition und schließen Sie die seitliche Abdeckung.

■ Papierstau in der Papiereinzugseinheit

- 1 Öffnen Sie die seitliche Abdeckung und prüfen Sie, ob Papier hinter der Übertragungseinheit gestaut ist.

📖 S.164 "Papierstau hinter der Seitenabdeckung"

- 2 Öffnen Sie die Abdeckung der Einheit.

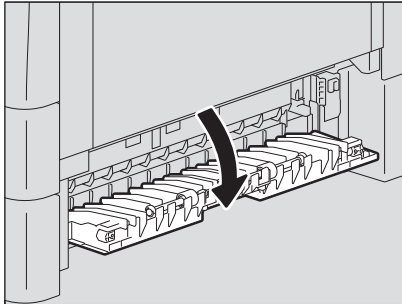

- 3 Entfernen Sie das gestaute Papier.

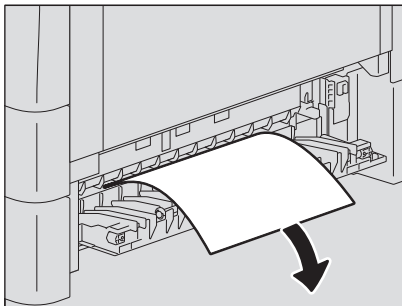

- 4 Ziehen Sie die Kassette der Papiereinzugseinheit heraus, wenn Sie das Papier nicht sehen oder wenn es nur schwer zu entfernen ist.

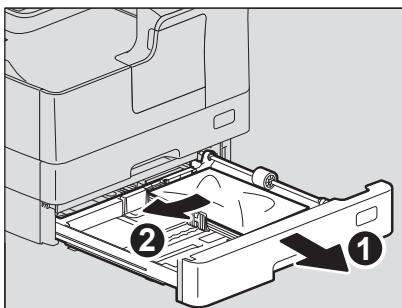

- 5** Prüfen Sie die Position der Seitenführung, den Allgemeinzustand des Papiers und ob die Kassette überladen ist und schließen Sie die Kassette wieder.

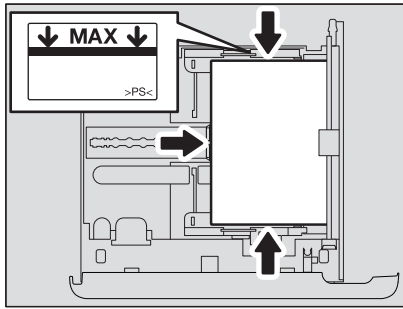

Hinweise

- Die Stapelhöhe des Papiers darf die Grenzlinie an den Führungen nicht überschreiten.
- Die Seitenführung muss bündig an der Papierkante anliegen.

- 6** Schließen Sie die Abdeckung der Einheit und die seitliche Abdeckung.

Austauschen der Tonerkartusche

■ Wenn die Meldung zum Austausch erscheint

Wenn die Tonerkartusche aufgebraucht ist, wird angezeigt und die Alarmanzeige blinkt.

Tipp

Wenn ▷ gedrückt wird, erscheint eine Anleitung zum Austausch der Tonerkartusche im LCD. Drücken Sie △ und ▽, um in der Anleitung zu blättern.

⚠ WARNUNG

Versuchen Sie niemals, Tonerkartuschen durch Verbrennen zu entsorgen.

Entsorgen Sie gebrauchte Tonerkartuschen entsprechend den örtlichen Bestimmungen.

Berühren Sie nicht die Kontakte der Tonerkartusche.

Der Kontakt könnte beschädigt werden oder das System könnte die Tonerkartusche nicht mehr erkennen.

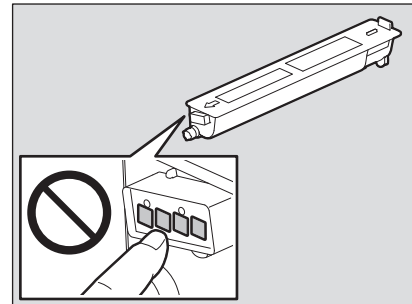

Hinweise

- Prüfen Sie, dass die Produktbezeichnung der Tonerkartusche "T-2309" lautet, bevor Sie sie einsetzen.
- Berühren Sie beim Austauschen nicht die Platine, da dies zu Beschädigungen führen kann.

1 Öffnen Sie die vordere Abdeckung.

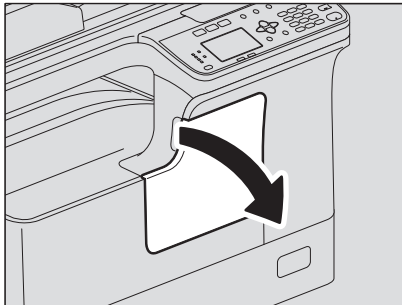

- 2** Halten Sie den grünen Hebel nach unten gedrückt und ziehen Sie die Tonerkartusche heraus.

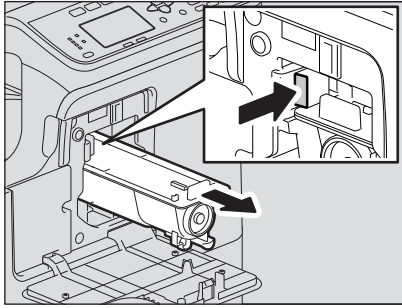

⚠ WARNUNG

Versuchen Sie niemals, Tonerkartuschen durch Verbrennen zu entsorgen.
Entsorgen Sie gebrauchte Tonerkartuschen entsprechend den örtlichen Bestimmungen.

- 3** Schütteln Sie die neue Tonerkartusche mit nach unten weisendem Etikett, um den Toner darin aufzulockern.

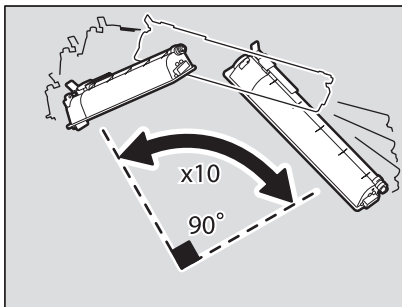

- 4** Ziehen Sie den Dichtungsstreifen in Pfeilrichtung heraus.

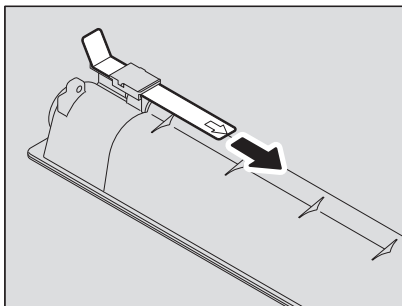

- 5** Setzen Sie die Kartusche entlang der Schiene ein.

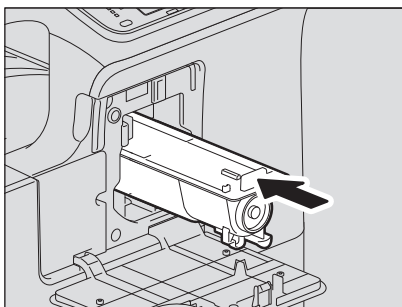

Hinweis

Setzen Sie die Kartusche ein, bis sie hörbar einrastet.

6 Reinigen Sie die Beladungseinheit.

Ziehen Sie den Knopf des Reinigers behutsam bis zum Anschlag heraus. Setzen Sie ihn danach wieder behutsam an die Ursprungsposition. Wiederholen Sie dies 2- oder 3-mal.

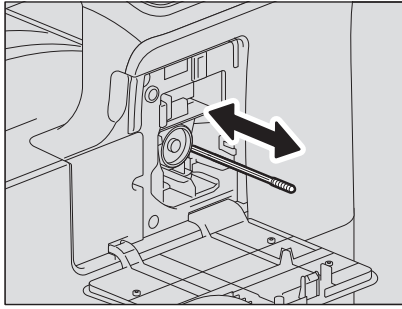
**Hinweis**

Prüfen Sie anschließend, dass der Knopf des Reinigers vollständig eingesetzt ist.

7 Schließen Sie die vordere Abdeckung.

Bevor Sie einen Servicetechniker rufen

Versuchen Sie, das Symptom in der Liste zu finden und die beschriebene Maßnahme durchzuführen, falls Sie Probleme feststellen.

■ Allgemein

Symptom	Mögliche Ursache	Maßnahme
Das System funktioniert generell nicht.	Das System ist nicht eingeschaltet.	Schalten Sie das System ein.
	Das Stromkabel ist nicht richtig eingesteckt.	Den Stromstecker richtig einstecken.
Tasten reagieren nicht.	Der Hauptschalter wurde kurz vorher eingeschaltet.	Die Aufwärmung des Systems abwarten und den Vorgang wiederholen.
Das LCD ist zu hell/dunkel.	Der LCD-Kontrast ist nicht korrekt eingestellt.	Stellen Sie den Kontrast ein. 📖 S.143 "Anwenderfunktionen Menü-Liste"
Eine Meldung wird im LCD angezeigt.	Das System hat einen Fehler erfasst.	Zur Meldung siehe nachfolgende Tabelle. 📖 S.158 "Wenn diese Meldung erscheint"
"ENERGIE SPAREN" erscheint im LCD.	Das System befindet sich im Energiesparmodus.	Drücken Sie eine beliebige Taste am Bedienfeld, um den Modus zu beenden. Kopieren ist im Energiesparmodus möglich. 📖 S.18 "Energiesparen bei Nichtbenutzung - Energiesparmodus -"
Das LCD ist aus.	Das System befindet sich im Schlafmodus.	Drücken Sie eine beliebige Taste am Bedienfeld, um den Modus zu beenden. 📖 S.18 "Energiesparen bei Nichtbenutzung - Energiesparmodus -"
Funktionen können nicht festgelegt werden	Einige Funktionen können nicht miteinander kombiniert werden.	Einige Funktionen können nicht kombiniert werden. 📖 S.184 "Kombinierbare Kopierfunktionen"
Bei USB-Anbindung wird das System nicht erkannt.	Das Kabel ist nicht für USB2.0 Hi-Speed geeignet.	Verwenden Sie ein USB2.0 Hi-Speed Kabel.
	Das System wurde über einen USB-Hub mit dem PC verbunden.	Schließen Sie den PC immer direkt an.

■ Tonerbezogen

Symptom	Mögliche Ursache	Maßnahme
"WENIG TONER" erscheint im LCD.	Der Toner ist fast aufgebraucht.	Es ist noch wenig Toner in der Tonerkartusche. Wechseln Sie die Tonerkartusche erst aus, wenn "TONER LEER" erscheint.
"TONER LEER" erscheint im LCD.	Der Toner ist aufgebraucht.	Ersetzen Sie die Tonerkartusche durch eine neue.
FEHLER : TONER" erscheint im LCD.	Die Tonerkartusche ist nicht installiert oder ist falsch installiert.	Installieren Sie die Tonerkartusche richtig.
	Die verwendete Tonerkartusche ist nicht von Toshiba.	Wenn Sie Tonerkartuschen von Fremdherstellern verwenden, kann das System nicht erkennen, ob eine Tonerkartusche installiert ist. Zu den empfohlenen Tonerkartuschen siehe Sicherheitsinformationen .
"WENIG TONER" wird nicht angezeigt, obwohl der Toner fast aufgebraucht ist.	Die verwendete Tonerkartusche ist nicht von Toshiba.	Zu den empfohlenen Tonerkartuschen siehe Sicherheitsinformationen .

Symptom	Mögliche Ursache	Maßnahme
Nach Einsetzen der Tonerkartusche ist das System nicht kopierbereit.	Die Tonerkartusche ist für das System nicht geeignet.	Kontrollieren Sie, dass die Produktbezeichnung "T-2507" lautet.

■ Original-/Papierbezogen

Symptom	Mögliche Ursache	Maßnahme
Kopierpapier ist gestaut.	Das Kopierpapier ist nicht für das System geeignet.	Prüfen Sie das Papier. 📖 S.21 "Nicht geeignete Papiertypen"
	Das Papierformat wurde nicht im System gespeichert.	Speichern Sie das Papierformat. 📖 S.27 "Vorbereitung 3 - Papiergröße und Typ speichern"
	Ein Blatt Papier ist noch an einer schwer zugänglichen Stelle gestaut.	Die Positionsmeldung im LCD zeigt Ihnen an, wo der Papierstau aufgetreten ist. 📖 S.160 "Papier Stau"
	Die Seitenführungen in der Kassette sind zu eng oder zu weit eingestellt.	Stellen Sie die Seitenführungen auf den korrekten Papierabstand ein. 📖 S.22 "Papier in Kassette/Papiereinzugseinheit einlegen"
Doppeleinzüge.	Das Papier haftet aneinander.	Fächern Sie das Papier auf und legen Sie es wieder ein.

6

■ Bildfehler

Symptom	Mögliche Ursache	Maßnahme
Die Kopie ist zu hell.	Der Toner ist aufgebraucht.	Wechseln Sie die Tonerkartusche aus, wenn "TONER LEER" im LCD erscheint. 📖 S.169 "Austauschen der Tonerkartusche"
	Der Kopierkontrast ist zu hell eingestellt.	Stellen Sie den Kopierkontrast dunkler.
Die Kopie ist zu dunkel.	Der Kopierkontrast ist zu dunkel eingestellt.	Stellen Sie den Kopierkontrast heller.
Die Kopie wirkt verunreinigt.	Die Vorlagenglasabdeckung oder der RADF sind nicht korrekt abgesenkt.	Senken Sie den Vorlagendeckel vollständig ab, um Streulicht von außen abzuschirmen.
	Das Vorlagenglas oder die Andruckplatte sind verunreinigt.	Reinigen Sie die Komponenten. 📖 S.176 "Regelmäßige Reinigung"
	Der Kopierkontrast ist zu dunkel eingestellt.	Stellen Sie den Kopierkontrast heller.
	Lichtdurchlässige Originale wie OHP-Folie oder Transparentpapier wurden verwendet.	Legen Sie ein leeres Blatt Kopierpapier mit gleicher Größe oder größer über das Original.
Die Kopie wirkt unscharf. 	Das Original liegt nicht bündig auf dem Vorlagenglas auf.	Senken Sie die Vorlagenglasabdeckung oder den RADF vollständig ab, damit das Original Kontakt mit dem Vorlagenglas hat.
	Das Kopierpapier ist feucht.	Verwenden Sie trockenes Papier.
	Je nach Originaltyp (z. B. Kartenmaterial) ist der kopierte Text unscharf.	Stellen Sie die Schärfe ein.

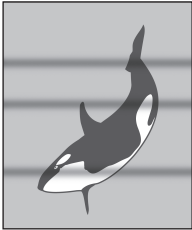
Symptom	Mögliche Ursache	Maßnahme
<p>Es fehlen Bildteile auf der Kopie.</p>	<p>Die Größe oder Ausrichtung von Kopierpapier und Original oder der Kopiermaßstab sind nicht korrekt eingestellt.</p>	<p>Verwenden Sie Kopierpapier in gleicher Größe wie das Original oder stellen Sie einen passenden Kopiermaßstab ein.</p>
	<p>Der Heftrand ist zu breit.</p>	<p>Passen Sie den Wert an.  S.55 "Bildverschiebung nach rechts oder links"</p>
<p>Die Kopie hat in horizontaler Richtung schwarze Streifen.</p> 	<p>Die Beladungseinheit ist verunreinigt.</p>	<p>Reinigen Sie die Beladungseinheit.</p>

PFLEGE UND WARTUNG

Regelmäßige Reinigung	176
Ladungseinheit Reinigen.....	177

Regelmäßige Reinigung

Damit das Scansystem in einem einwandfreien Zustand ist, sollten die folgenden Komponenten wöchentlich gereinigt werden.

Hinweise

- Gehen Sie behutsam vor, damit keine Kratzer entstehen.
- Verwenden Sie zum Reinigen von Gehäuseteilen keine Lösungsmittel wie Verdünner oder Reinigungsbenzin.
 - Dies kann zur Beschädigung oder Entfärbung von Gehäuseteilen führen.
- Wenn Sie imprägnierte Reinigungstücher verwenden, beachten Sie bitte die Hinweise auf der Produktverpackung.

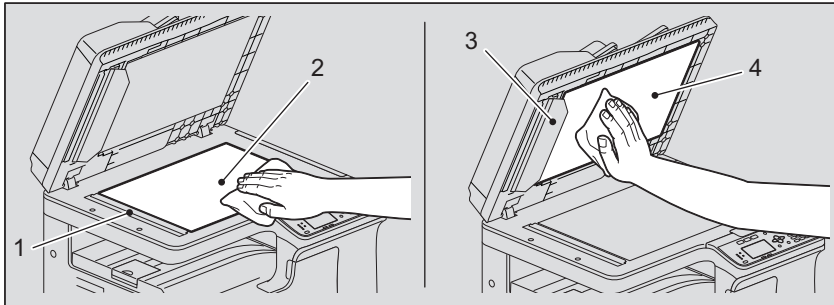

1. Scanbereich (länglichem rechteckige Glasoberfläche) / 2. Vorlagenglas

Säubern Sie es mit einem weichem, trockenem Tuch. Hartnäckige Verunreinigungen können mit einem gut ausgewringenen, wasserbefeuchteten Tuch entfernt werden.

Keine anderen Flüssigkeiten als Wasser (z. B. Alkohol, Lösungsmittel oder Neutralreiniger) verwenden.

3. Führung / 4. Andruckplatte

Je nach Verschmutzungsgrad wie folgt vorgehen.

- Mit einem weichen Tuch reinigen.
- Mit einem weichen, wasserbefeuchteten Tuch reinigen.
- Mit einem weichem, alkoholbefeuchtetem Tuch säubern und trocken nachwischen.
- Mit einem weichem, mit Neutralreiniger befeuchteten Tuch säubern und trocken nachwischen.

Hinweis

Nur wenn der RADF verwendet wird, müssen 1 (Scanbereich) und 3 (Führung) gereinigt werden.

Ladungseinheit Reinigen

Ist die Beladungseinheit verunreinigt, kann sich dies auf die Kopien/Drucke übertragen. Reinigen Sie die Beladungseinheit wie folgt.

1 Öffnen Sie die vordere Abdeckung.

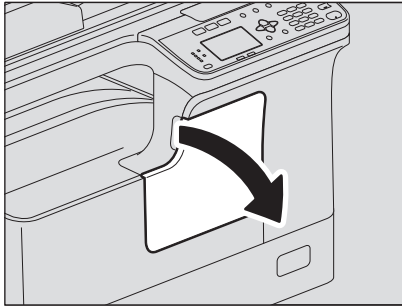

2 Reinigen Sie die Beladungseinheit.

Ziehen Sie den Knopf des Reinigers behutsam bis zum Anschlag heraus. Setzen Sie ihn danach wieder behutsam an die Ursprungsposition. Wiederholen Sie dies 2- oder 3-mal.

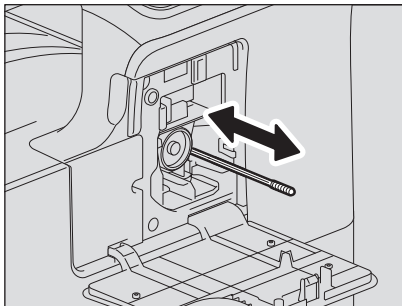

Hinweis

Prüfen Sie anschließend, dass der Knopf des Reinigers vollständig eingesetzt ist.

3 Schließen Sie die vordere Abdeckung.

Anhang

e-STUDIO2303AM/2803AM Spezifikationen	180
Kontinuierliche Kopiergeschwindigkeit	181
Spezifikationen der Optionen.....	182
Packliste.....	183
Kombinierbare Kopierfunktionen	184
Kombinationsraster	184

e-STUDIO2303AM/2803AM Spezifikationen

Modell		e-STUDIO2303AM/2803AM
Typ		Tischgerät
Vorlagenglas		Feststehend
Druck (Kopier) System		Indirekte elektrofotografische Methode
Entwicklungssystem		2-Komponenten-Entwicklung mit magnetischer Bürste
Fixiermethode		Zwei Halogenlampen
Lichtempfindliches Medium		OPC
Scansystem		Flachbett-Scansystem (Mit installiertem RADF: Feststehendes Scansystem und bewegtes Original)
Scansensor		CMOS
Lichtquelle		LED
Auflösung	Druck	2400 dpi x 600 dpi (mit Glättungsprozess)
	Scan- auflösung	600 dpi x 600 dpi
Geeignete Originale		Einzelblatt und Buch
Geeignete Originale		Vorlagenglas: Max. A3 oder LD RADF: Max. A3 oder LD
Papierformate	Kassette	A3, A4, A4-R, A5-R, B4, B5, B5-R, FOLIO, LD, LG, LT, LT-R, ST-R, COMP, 13"LG, 8.5"SQ, 8K, 16K, 16K-R
	Stapel- einzug	A3, A4, A4-R, A5-R, B4, B5, B5-R, FOLIO, LD, LG, LT, LT-R, ST-R, COMP, 13"LG, 8.5"SQ, 8K, 16K, 16K-R, COM10, Monarch, DL
Geeignetes Papiergewicht	Kassette	64 - 80 g/m ² (17 - 20 lb. Bond)
	Stapel- einzug	64 - 80 g/m ² (17 - 20 lb. Bond) : für kontinuierlichen Einzug 52 - 63 g/m ² (14 lb. Bond - 16 lb. Bond), 81 - 216 g/m ² (21 lb. Bond - 110 lb. Index/80 lb. Deckblatt) : für Einzelblatteinzug
Aufwärmzeit		Ca. 18 Sek.
Zeit bis erste Kopie (A4 Hochformat)		A4: Ca. 6.4 Sek. LT: Ca. 6.5 Sek.
Kontinuierliche Kopiergeschwindigkeit		Siehe  S.181 "Kontinuierliche Kopiergeschwindigkeit"
Multikopien		Bis zu 999 Kopien
Nicht druckbarer Bereich	Kopie	Vorderkante: 3,0±2,0 mm (0.12"±0.08") Hinterkante: 2,0±2,0 mm (0.08"±0.08") Seiten: 2,0±2,0 mm (0.08"±0.08")
	Druck	Vorderkante: 5,0±3,0 mm (0.20"±0.12") Hinterkante: 5,0±3,0 mm (0.20"±0.12") Seiten: 5,0±3,0 mm (0.20"±0.12")
Reproduktionsverhältnis	1:1	100±0.5%
	Zoom	25 - 400% (in 1% Schritten)
Speicherkapazität		Max. 150 Blatt oder Kapazitätsgrenze des Speichers (Toshiba-Chart)
Papierzufuhr	Kassette	250 Blatt (80 g/m ² , 20 lb. Bond)
	Stapel- einzug	100 Blatt (80 g/m ² , 20 lb. Bond)
Ablagekapazität Ausgabefach		Ca. 100 Blatt (80 g/m ² , 20 lb. Bond)
Tonerdicke-Justage		Magnetisches Auto-Tonersystem
Belichtungskontrolle		Automatisch plus manuell in 9 Belichtungsstufen
Speicher		512MB
USB-Schnittstelle		USB2.0 (Hi-Speed)
Betriebsbedingungen (normale Benutzung)		Temperatur: 10 - 30 °C, Luftfeuchtigkeit. 20 - 85% (Ohne Kondensation)

Netzteil und Leistungsaufnahme (inkl. optionale Komponenten)	AC 220-240 V \pm 10%, 8 A (50-60 Hz): 1,5 kW max. AC 120 V \pm 10%, 12 A (60 Hz): 1,5 kW max.
Abmessungen (ohne Optionen)	575 mm (22.6") (B) x 565 mm (22.2") (T) x 402 mm (15.8") (H)
Gewicht (System mit Trommel)	Ca. 24,3 kg (53.6 lb.)
Stellfläche (ohne Optionen)	943 mm (37.1") (B) x 565 mm (22.2") (T)

- Die Spezifikationen sind abhängig von den Kopiereinstellungen und Umgebungsbedingungen.
- Änderungen vorbehalten.

■ Kontinuierliche Kopiergeschwindigkeit

Seiten/Minute.

Papierformate	Papierquelle	e-STUDIO2303AM	e-STUDIO2803AM
A4, A5-R, B5, LT, ST-R*1	Kassette	23	28
	Stapeleinzug	23	28
A4-R, B5-R, LT-R	Kassette	19	19
	Stapeleinzug	19	19
B4, FOLIO, LG, COMP, 13"LG	Kassette	16	16
	Stapeleinzug	16	16
A3, LD	Kassette	14	14
	Stapeleinzug	14	14

*1 Das Papierformat ST-R kann nur in den Stapeleinzug eingelegt werden.

- Alle Angaben ermittelt bei Original auf dem Vorlagenglas, 100% Kopiermaßstab und unsortierter Kopienausgabe.
- Ermittelt mit einer von Toshiba empfohlenen Papiersorte.
- Die Angaben bei manuellem Einzug wurden bei vorheriger Speicherung des Papierformats ermittelt.
- Die Angaben sind abhängig von den Kopiereinstellungen und den Umgebungsbedingungen.

Spezifikationen der Optionen

RADF

Modell	MR-3029
Kopierseiten	1-seitig, duplex
Anzahl Originale (A4)	50 Originale (80 g/m ² , 20 lb. Bond) oder 9,5 mm Stapelhöhe (mehr als 80 g/m ² , 20 lb. Bond)
Transportgeschwindigkeit	37-111 mm/s
Geeignete Originale	A3, A4, A4-R, A5-R, B4, B5, B5-R, LD, LG, LT, LT-R, ST-R, COMP, 8K, 16K, 16K-R
Papiergewicht	50 - 104 g/m ² , 13 - 27 lb. Bond
Stromversorgung	Vom Hauptsystem
Abmessungen	570 mm (22.44") (B) x 445 mm (17.52") (T) x 88 mm (3.46") (H)
Gewicht	Ca. 4,5 kg (9.9 lb.)
Leistungsaufnahme	Max. 40 W

Automatische Duplexeinheit

Modell	MD-0107
Geeignetes Papier	A3, A4, A4-R, A5-R, B4, B5, B5-R, FOLIO, LD, LG, LT, LT-R, ST-R, COMP, 13"LG, 8.5"SQ, 8K, 16K, 16K-R (Nur Standardformate werden akzeptiert.)
Stromversorgung	64 - 80 g/m ² , 17 - 20 lb. Bond
Gewicht	Ca. 1,4 kg (3.1 lb.)

Papiereinzugseinheit

Modell	MY-1043
Papierformate	A3, A4, A4-R, A5-R, B4, B5, B5-R, FOLIO, LD, LG, LT, LT-R, ST-R, COMP, 13"LG, 8.5"SQ, 8K, 16K, 16K-R (Nur Standardformate.)
Papiergewicht	64 - 80 g/m ² , 17 - 20 lb. Bond
Max. Kapazität	250 Blatt (80 g/m ² , 20 lb. Bond)
Abmessungen	575 mm (22.64") (B) x 565 mm (22.24") (T) x 117 mm (4.61") (H)
Gewicht	Ca. 5,5 kg (12.1 lb.)

Ermittelt mit einer von Toshiba empfohlenen Papiersorte. Änderungen vorbehalten.

Packliste

Lieferumfang	Sicherheitsinformationen
	Kurzanleitung
	Stromkabel
	DVD

INDEX

Numerisch

1-/2-SEITIGER SCAN	138
2IN1/4IN1	49, 136, 144, 148
2-SEITIG	136, 145, 149
2-seitiger Druck	87
2-SEITIGER SCAN	145, 149

A

[ABBRECHEN] Taste	15
ABTEILUNG	145, 150
ABTEILUNGSCODE	144, 146
Abteilungscode	68, 92
ADF/Vorlagenglas	107
ADRESSIERUNGSMODUS	147
Alarm Anzeige	15
ALLGEMEIN	144, 145
Allgemeine Hinweise	76
Als Umriss zeichnen	91, 101
AMS (Automatischer Kopiermaßstab)	41
[Andere] Register	83, 91
Andruckplatte	10
Anfangseinstellungen	79
ANMERKUNG	136
[ANWENDER FUNKTIONEN] Taste	14, 144
Anwendungsfenster	110
Anzahl Kopien	85
Anzahl Seiten pro Blatt	87, 99
AUFLÖSUNG	138, 145, 149
Auflösung	107
Ausgabefach	10
Ausrichtung	85
AUTO	144, 148
AUTO 2-SEITIG	144, 148
AUTO ENERGIESPAREN	144, 146
AUTO RÜCKSTELLUNG	144, 146
Automatisch aktualisieren	94
Automatische Duplexeinheit	94
Automatische Wahl des Papierformats (APS)	39
Automatischer Dokumenteinzug (RADF)	10
Automatischer Kopiermaßstab (AMS)	41

B

[Basis] Register	83, 84, 96
Bearbeitungsfenster	115
Bedienfeld	10, 14
BELICHTUNG . 35, 136, 138, 139, 144, 145, 148, 149	
Belichtung	16
[BELICHTUNG] Taste	35
Belichtung/Kontrast	108
BELICHTUNGSPEGEL	144, 148
Benutzerdefinierte Papiergröße	92
BILDAUSRICHTUNG	136
Bildmodus	107
[Bildqualität] Register	83, 88
Bildunterschrift	90, 101
BILDVERSCHIEBUNG	136

D

DATEI FORMAT	138
DATEI NAME	138
Dateifenster	114
[DATEN] Anzeige	15
DATUM FORMAT	144, 146
DATUM/ZEIT	144, 146
Deckend	90, 101
Dickes Papier	19

Dokument drucken	76
DOPPELSEITE	136
DREHUNG	138, 139, 145, 149
Drehung	107
Drucken	118
Druckername	83
Druckoptionen	79
Druckpapiergröße	85, 96
Druckrichtung	87, 99
Dünne Linien trennen	88
Dünnes Papier	19

E

Easy Set	108
Editor Optionen	121
[Effekt] Register	83, 89, 100
Eigenen Rand verwenden	88
[EINGABE LÖSCHEN] Taste	15
Einheit	90
Einheit für automatischen Duplexdruck	12
Einschränkungen	76
Einstellungen	118
[EINSTELLUNGEN] Taste	14
Empfohlenes Papier	20
[Endverarbeitung] Register	83, 86, 97
[ENERGIE SPAREN] Taste	15
[Erweiterte Einstellungen] Register	108
e-STUDIO Scan Editor	110
ETHERNET	144, 147

F

FARBMODUS	138, 145, 149
FERTIG	144, 147
FINISHING	136
Font-Größe	90, 101
Font-Name	90, 101
Fortsetzen	33
Frontabdeckung	10

G

Gedreht sortiert	86, 98
GEMISCHTE ORIGINALFORMATE	138, 139
Gemischte Originalformate	136
Geringe Leistungsaufnahme	18
GESAMTZÄHLER	145, 150
Glättung	88
GRAU EINSTELLUNG	145, 149

H

HAUPTBILDSCHIRM	144, 146
Hauptbildschirm (Kopie)	16
Hauptschalter	11, 17
Hilfe	84
HINTERGRUND	144, 148
HTTP	144, 147
HTTP SERVER	147

I

ID KARTE	35, 136
[ID KARTE] Taste	35
INFORMATION	145, 150
IP ADRESSE	147

J

Jetzt aktualisieren	95
Job Status	153

[JOB STATUS] Taste	14
JPEG	138
K	
KASSETTE	136, 145, 150
Kassette	10, 19
KASSETTE 1	145, 150
KASSETTE 2	150
Kassette 2	145
KASSETTE EINGESETZT	144, 147
[KASSETTE] Taste/Anzeige	15
Kassetten	94
Kassetteneinstellung	94
Keine leeren Seiten drucken	91
KOMPRIMIERUNG	138, 139, 145, 149
[Konfiguration] Register	83, 93
Konfigurationseinstellungen	68
Konfigurieren der Optionen	13
Kontinuierliche Kopiergeschwindigkeit	181
KOPIE	144, 148
[KOPIE] Taste	14
Kopierhandhabung	86, 97, 98
Kopiermenge	16
L	
Lagern von Papier	21
LCD	15
LCD KONTRAST	144, 147
Lieferumfang	183
LISTE	145, 150
[Taste LÖSCHEN/STOPP] Taste	15
M	
MANUELL	144, 148
Manuell	94
Manueller Maßstab	85, 96
MAXIMALE KOPIENZAHL	144, 148
Maximale Seitenzahl	30
MELDUNG	144, 147
Meldung	16, 158
Menüleiste	111
Modellauswahl	94
MULTI	138
N	
NETZWERK	144, 147
Netzwerkstecker	11
NIC STATUS	144, 147
Nicht geeignete Papiertypen	21
Normales Papier	19
Nur auf erster Seite drucken	89, 100
O	
OHNE LEERE SEITE	136, 138, 139, 144, 145, 148, 149
OHP-Folie	19
[OK] Taste	15
Option	94
ORIG. AUSRICHTUNG	144, 148
ORIGINALGRÖÙE	138, 139, 144, 148
Originalgröße	107
ORIGINALMODUS	36, 136, 138, 139, 144, 145, 148, 149
Originalmodus	16, 38
[ORIGINALMODUS] Taste	36
Originalpapiergröße	84, 96

P	
Papiereinzugseinheit	10, 19
PAPIERFORMAT	145, 149
Papierformat	16, 19
Papierquelle	39, 85
Papierstau (RADF)	161
Papierstau (Stapeleinzug)	163
Papierstau (Übertragungseinheit)	164
PAPIERSTAU BEHOBEN	144, 147
Papierstopper	10
Papiertyp	85
Pauspapier	19
PDF	138
Pre-Scan	105
PRIMÄRE PORT NUMMER	147
Profil	80, 84
R	
Rahmen um Seiten zeichnen	87, 99
RAND LÖSCHEN	136
Register	83
Reproduktionsverhältnis	16
RGB Justage	108
S	
Sättigung	108
SCAN	145
Scan	105
SCAN FORTSETZEN	137, 138, 139, 144, 145, 148, 149
[SCAN] Taste	14
Scanbereich	11
Scangeschwindigkeit	132
Scanner	119
Scanoptionen	106
SCHÄRFE	144, 148
Schärfe	108
SCHLAFMODUS	144, 146
Schlafmodus	18
SCHWARZ EINSTELLUNG	145, 149
Scrollbalken	16
Seitenabdeckung	12
SEITENLAYOUT	144, 148
Selbstklebe-Etiketten	19
Senden	120
SERIENNUMMER	145, 150
SINGLE	138
Skalierung	11
SNMP Einstellungen	94
SNMP Kommunikation aktivieren	94
SORTIERMODUS PRIORITÄT	144, 148
Spezifikationen	180, 182
Spezifikationen der Optionen	182
SPRACHE ÄNDERN	144, 145
STANDARD GATEWAY	147
Standard wiederherstellen	91, 95
Standardmenü einstellen	91
Stapeleinzug	12, 19
[START] Taste	15
Statusmonitor	78
Stil	90
Stoppen	33
Stromanschluss	10
SUBNET MASKE	147
Symbolleiste	113

T	
TCP/IP	144, 147
Text schwarz drucken	88
TIFF	138
TIMER	144, 146
TONER LEER	169
Tonerkartusche	10, 169
TONERPEGEL	145, 150
Tonersparmodus	91
Transparent	91, 101
TWAIN	104
U	
UHR	144, 146
Um 180 Grad drehen	90
USB	138
USB DRUCK	145, 149
USB-Anschluss	11, 12
V	
Vergrößerte Kopie	41
Verkleinerte Kopie	41
Versionsinformation	94
VOLLFARBE EINSTELLUNG	145, 149
[VORLAGE] Taste	14
Vorlagenglas	10
Vorlagenglasabdeckung	12
Vorschaufenster	83
Vorsichtsmaßnahmen bei Verwendung des RADF	30
W	
Wasserzeichen	89, 90, 100
Wasserzeichen zentrieren	90
Winkel	90, 101
WÖCHENTLICHER TIMER	144, 146
X	
X Position	90
Y	
Y Position	90
Z	
ZÄHLER	145, 150
Zifferntasten	15
ZOOM	136

MULTIFUNKTIONALE DIGITALSYSTEME

Bedienungsanleitung

e-STUDIO2303AM/2803AM

TOSHIBA TEC CORPORATION

1-11-1, OSAKI, SHINAGAWA-KU, TOKYO, 141-8562, JAPAN